大正十一年七月二十四日第三種郵便物認可　郵政管理局特准掛號認爲新聞紙類

滿洲報

（本報假日）每月一圓四角六個月七圓八角全年十五圓報費先惠郵票不收（外國除中國日本概加郵稅）（廣告刊資）一行十二字起碼一日每行一圓特別地位加倍長期另議以上須以現大洋爲本位但朝鮮臺灣日本內地即以日本金幣爲本位

大連市常盤町二十九番地　發行所　滿洲報社　電話

編輯人　印刷人　金慕章　發行人　王平山

THE MAN CHOU PAO 29-31 Tokiwacho Dairen, Manchoukuo.

昭和九年十一月六日

明年正式海會之運命
將決於最近交涉
日本現惟靜待英美提示對案
各國代表目下正在熟議密策

倫敦海縮預備交涉日本政府代表已於二十六日之日英第二次會商及三十一日之日美第三次會商上說明日本海縮案之根本原則英美方面對此會發出關於用語及根據上述原則之具體案之質問日本代表團此即予以概括的說明故日方已無作更進一步之叙述之必要唯有靜待英美方面提示對日本軍縮原則之對案而日本軍縮已是以預備交涉自本週起亦當待英美獨自軍縮對案提出後方有進展可言英國果將提示何種折衷日美之具體案及與主張廢除比率日本立於對立立場上之美國果將作何種反駁聞目下正由各國代表團熟議秘策中故最近舉行之日本對英美交涉即將逢至最高潮而明年正式海縮會議之運命亦一決於此因此頗爲各方所注目云（國通五日東京電）

美國以談話形式聲明
倫敦會商又發生阻碍
言詞雖極穩健且無威脅意味
但其眞意仍係維持現行比率

對於美國政府當局以談話形式斷於當日本廢棄華府條約之際美國於現實上施行建艦並有維持現在比率之決意的聲明一節於當地亦以此舉係美國爲牽制豫備會商者而置以注目據聞即在日美代表會談中美國側雖謂日本側說明軍縮精神無論在如何場合而行滿足國防安全威之自主的軍縮藉以充分言明無建艦競爭之意美國對此不能直接回答但競爭却難以避免云云在其言外之意殆有維持比率之意可是在其言詞上雖極穩健且無所謂直接的威脅之意義然此次華盛頓政府之言明已顯爲明確故在當地之會商不免稍有糾紛之虞致會商前途又有發生新障害之威云（五日倫敦電）

放棄以前的爭點
英美互相提携
前後亘三次之會商內容

據確聞於前後歷三回之英美會商上
一、美國對於英國側所主張要求現有巡洋艦五十艘爲七十艘者洩露妥協意思
一、而英國側對於反對從來美國之大型主力艦及抗議增大砲口等在此次會商上亦未提及

英美間放棄以前爭點而互相提携之情形更屬明瞭矣（五日倫敦電）

英首相招待
日本代表部
未談軍縮問題

招待松平代表以下日本代表部員三日午後在提佳別莊舉行之英麥克總理主辦之午餐會約經二時間宴會後麥克總理偕同女公子伊西獨貝烏孃並初次渡英之山本代表遊覽別莊廳舍及庭園午後三時五十五分散會日本代表部由別莊辭去後曾謂此次乃非公式招待並未觸及軍縮問題云（五日倫敦電）

美國海軍政策
倫敦泰晤士報之華府消息

三日倫敦泰晤士報華盛頓特電關於美國海軍政策因倫敦海縮會商之遭逢難關及日滿煤油問題之勃發而逐趨明瞭一事報告如左

一、美國雖有任何犧牲亦必維持華府條約所規定之五五三比率設因此而致華府倫敦兩約崩壞時美國亦有應必要日本造三隻美國即造五隻之準備

一、如日英同意於不變更現行比率時則美國亦有承諾多少修正之準備例如英國追加巡洋艦二十隻以上之要求可依屆伸法之採用滿足之即依戰艦之比例噸率而決巡洋之多少是也

一、在任何情形之下美國亦不能同意增加總噸數一類之協定美國仍持除巡洋艦航空母艦外各艦種皆減少二成之主張

一、雖有人認爲由一般縮減案將此種巡洋艦除外乃根據國情必須保有多量巡洋艦之英國之主張但亦不能不承認此乃英美兩國根本上共通之處也

一、美國與英國皆歡迎廢止潛水艦而一致認爲潛水艦非防禦的武器者即以此也

一、最後美國相信英國對一向主張之戰艦艦型縮小一事當不致仍固執如前蓋因執此種主張將與彼強國（暗指日本）支持英國以分裂兩英語國之機會（五日倫敦電）

北鐵中央圖書館
又散不穩文書
抵觸出版法并妨害治安

曩日曾以不穩文書集散處赤化宣傳策動處之罪名被封鎖之北鐵中央圖書館其後覺來函懇請謂今後決無此種行動始允許復開而該館長吳斯德里羅々夫博士曾在八月間竟在「吾人之時代」標題之下公然漫罵白系俄人批評日滿兩國之政策最後又無條件出版議歐無階級社會之蘇聯邦之書籍向各處頒布刻已暴露其事實曾經警察嚴重檢查並搜查家宅沒收不穩文書而吳博士聲稱此書籍係由上海出版然事實顯著雖逃官憲之懸眼僅於書籍表皮標題之下印有上海出版字樣已判明犧牲若干運動費密在哈爾濱出版者此問題適與維持治安違犯出版法相抵觸難免懲辦云

三部書可以應付社會政治
養生方法的三個信約
鄭總理於其烏托邦中之暢談
感受印象最深之一次訪問記

這一頁有趣的紀載，眞是我平生的情感和心靈所最難遭遇、最爲榮幸的事實，誰知道呢、一位年逾古稀的老宰相，他的健康，竟比青年們還要強勝，他那慈和的態度、溫齊的容顏，充滿了道義的神彩，我們幾乎感激得連話都說不出來了，在我們做記者的人，見貴官、訪人，本是一件極平常的事，但是這一次、我並不是拿記者的名義去見國務總理，我是以後學的資格，去訪問前輩先生的，雖然國務總理，我見了不知若干次，惟獨這一回，不能不使我發生莫大的喜慰和佩仰、以前公式會見，到底沒有多少說話的時間，還未發動，雞聲喔喔的，月亮剛剛西斜不久，我就起身了，聽說總理大臣每天是半夜起來的，所以不能不提早一點去，馬路上靜悄悄的，只有我一個人行走，走了不多久和我約定同去的朋友家到了，一按電鈴，兩位朋友同時走了出來，他們起身比我還早一刻呢，這時候，有一輛馬車被我催着，蹄聲得得的前進，在一個秋柳環繞的一個詩意的門口停下，三個人一同整整衣冠，恭恭敬敬的步進院子，走入客室，說聲，「愧，我那寓所的客室比這要大上三四倍咧，這個小小廳舍，除了幾盆菊花，幾把椅子兩條字畫，一個圓桌而外，我沒有發現別的東西，坐下不到三分鐘，大臣出來了，笑容可掬的和我點々頭，手裏拿着一卷字，交給和我同去的一位朋友，那字也是我託那朋友轉求的，他一面打開字給我看，一面問我，這幾個字寫得怎樣，那種親切仁愛的精神，好像和我們多年的老朋友一樣，我所要說的話，那裏還能說得出半句呢，新聞記者的口才，到此完全破產了，但是來意總不得不略事表明，表明來意之後，接着聽大臣講論了一篇關於王道政治實施的驟和方策，次第談到親善問題、和德意志意大利兩大維新國的政治社會狀況，大臣口講指劃，歷歷如數家珍，我們三個人，都聽得呆了，以後又講到禮記國策左傳，據大臣說，就這三部書，拿來應付現在和將來的社會政治，還綽綽乎有餘，話剛說完、又來了一位禿髮學者，在大臣的詩集裏，他時常以禿翁自稱，恰好我的頭髮，也和秋柳般的飄零，如果這時候有人把這情景，收入照相機或電影機的鏡頭，倒是一部極有意味的圖畫，後來的那位禿學者，身甫就坐，馬上就從口袋裏掏出一篇恭楷的文章來，呈給大臣看，大臣的眼力眞敏銳，和我同去的朋友，已經早了兩封信和兩篇文章給他看過了，絕細的小字，他用不了一分鐘，就看完一大頁，此刻看這位禿學者的大文，眼睛只一瞥，就都印到腦海裏去了，這是一種天才，沒有方法可以效法和追趕得上的，從四點半鐘談起，談到六點半鐘，大臣的談興，愈談愈健，他說我這個小小客室，可以稱爲烏托邦，我每天從半夜四點鐘起，到早晨七點止，我在烏托邦裏和來賓朋友們談天說地，一到七點鐘我就要到、滿洲國去了，滿室，聽完他這話，都大笑起來，突然間一個？向我腦海一現，我趕快斂住笑容，向大臣請問養生的方法，他說，這個問題，現在只能簡單回答，預備把他寫成一本書，貢獻給大衆，我生平有三個極端的信約，第一，不到餓極不食，第二，不到倦極不睡，第三，不到困極不休息，因爲餓極了喫，那所喫的東西特別有味，也就是唯一無二的補品，困極了睡，那睡分外酣適，也是一個很豐富的補品，倦極了休息，在那休息時間，覺得非常舒服，也是一個很滋養的補品，這種議論，眞是聞所未聞，據我想，半夜起來，得天地淸和之氣，也是一個主要原因，接着又問他精神方面的修養如何，他說，我生平未嘗怨恨過任何人，對於無禮義的人，我只有憐憫他，原諒他，我也未嘗有過心事，做詩做文，隨意興所至，不勉强去思索，說到這裏，脫離烏托邦的時間將到了，我們告辭出來，他很誠意的對我說，你既然到過我這烏托邦，以後可以常來觀光觀光，他送我們到庭院時，正值一大群野鴿在地上早餐，大臣指着向我說，這是他們早餐的時候，也就是我預備到滿洲國去的時候，我每天喂他們三次，這裏面眞有不少的王道意義存在呷，笑着送我們到門口分別了，我所見過的學者和政治家，很多很多，但是給我印象最深的，莫如這一次，我眞有說不出的榮幸和歡躍

末了，我再把烏托邦的典故簡單的說一說「烏托邦」英文名Utopia理想的國名，就是虛無縹緲的所在，英王亨利第八世，有一位大文學家宰相謨亞Thomas More他做寓意小說，說烏托邦是一個一夫一婦，信仰自由，不用貨幣，舉凡一切政治上，社會上、各種制度，無不美備的國家，這話出自總理大臣口中，身份也恰當極了

（本報駐京特派員安東照　康德元年十一月二日記）

孫科抵滬談政情
中央西南關係
蔣汪皆希望與胡談判

立法院長孫科氏於三日自南京抵滬對於最近政情談如左中央對西南關係蔣汪皆希望與胡漢民直接談判而胡氏望其北上然在實際上胡氏既難以北來五全代會既經延期只當進行交涉至於中國新憲法草案業經立法院已審議終竣並送呈中央現以五全代會延期則憲法公佈亦無期延期矣（五日南京電）

上海防災演習
動員兩萬吳鐵城任指揮
情景逼眞天明始止

爲避防空演習名目以防災大演習爲名由市長兼淞滬警備司令吳鐵城指揮之下災害救助之演習已於四日午前零時半在上海南市閘北浦東一帶舉行至定刻假想於大暴風雨襲來之下以警備部及民衆代表等二萬之動員舉行防止水火救助負傷者逮捕無賴漢等之演習於午前五時餘告終（五日上海電）

淞滬警備司令部主持風災演習在四日晨零時三十分由各工場各學校全體出動參加者共爲二十九機關團體全市分爲西北東南兩區演習共爲六項情景逼眞天明始止（五日上海電）

蒙政會派員
往迎蕭
包悅卿電平

包悅卿氏自百靈廟來電云蒙

蔣謀華北各派合作
俾黃行對日策
于學忠已決不更動

蔣介石氏企圖於逗留北平中使華北各派勢力以黃郛政權爲中心一致合作增大黃郛之實力藉使其今後對日對策實行上之圓滑再者對河北省主席于學忠決依舊不予更動絲毫未涉及人事方面云（五日北平電）

蔣前見洛陽
師生均萎靡
令實行軍訓

蔣在洛時鑒及各學校教員學生精神頹萎不振飭令洛縣署主持軍事訓練由洛區專署監督云（五日洛陽電）

國聯審查統治年報
因形勢有變化
廣田日外相急派伊藤公使
赴日內瓦代表出席

日下在日內瓦開會中之國際聯盟委任統治委員會已決定自十一月五日起審查一九三四年度之日本委任統治年報此委員會之審查年報原屬全屬事務性質故日本外務省曾決依已往慣例令日本駐日內瓦總領事橫山正幸氏代表出席但至最近客觀形勢已發生變化如左

一、英美方面因倫敦海縮預備交涉走頭無路乃企圖將遠東政治問題混入軍縮交涉內以爲其對策之一

一、去年三月日本退出國聯實現後國聯內隨有一部小國擬對日本委任統治方式提出一種疑問

日本廣田外相以此甚爲重大乃決定打破慣例急派駐波蘭公使伊藤述史氏由任地赴日內瓦出席該會議以期萬全云（國通五日東京電）

日藏省審議結果
決斷行利得稅
即向首相報告並求諒解

大藏省於四日下午一時半開最終豫算省議已決定來年度豫算案之最終案後對於增稅問題愼重審議結果爲期强化財政已正式決定斷行非常時利得稅在六時省議閉幕後當即訪岡田首相於官邸詳細報告省議決定之結果並求首相諒解又有重要磋商該新稅大署以大正七年戰時利得稅爲綱要在十年度似能斷行約在三四千萬圓左右之增稅云（國通五日東京電）

日本南洋間
定期航空路
來年度預算
編入設備費

關於日本內地南洋間定期航空路南洋廳遞信省當局爲期其實現已於來年度預算內編入東京巴拉歐間之氣象觀測無線電信上等之地上航空路設備費一面賽盤巴拉歐杜拉克島之氣象觀測及無線電信上之設備業經完成故賽盤巴拉歐間之一千五百基之郵便輸送飛行決定於本月實施云（國通五日東京電）

御前樞府會議
改正下院議員選舉法
將照委員會原案可決

日本樞府定於七日午前在宮中東溜間由天皇陛下親臨之下舉行本會議提出下院議員選舉法改正之件將照委員會原案決定（國通五日東京電）

臨時議會之期間
決於五日閣議
將於二十六日召集
廿七開院來月四日閉院

臨時議會召集日期將於五日閣議決定會期約需一星期似在十一月廿六日召集二十七日舉行開院式十二月四日閉院式云（國通五日東京電）

白菊號於歡迎中
抵新京之盛況
松本女士談飛航之經過

上月二十二日由羽田飛行場起飛歷盡千辛萬苦松本孃駕駛之白菊號於四日上午十時二十五分已安抵新京降陸時倍受各界之歡迎尤其繼西尾參謀長歡迎之詞後更有佐野飛行隊司令官大村交通監督部長遠藤總務廳長等之慰勞詞松本孃滿面笑容旋即蒞在格納庫舉行之歡宴會又該孃擬歷訪關東軍司令部大使館等各機關後將由菱刈軍司令官時局後援會拜受紀念品預定晚間海軍司令部主辦之晚餐會

帶有日滿親善與慰問日軍二大使命於訪新京途中來訪奉天之松本菊子女士其駕駛之白菊號於四日午前八時三十九分在日婦女團體及其他多數官民歡送中飛赴最後途程新京

負有慰問日軍及日滿親善重大使命松本女士（二三）所駕之白菊號機已於四日上午十時三十五分飛抵新京上空由滿洲航空公司普斯毛斯機引導降陸同與乘之佐藤機關士由島田中佐介紹進至西尾參謀長前備受歡迎之辭身材玲瓏之松本女士不禁微笑又由佐野飛行隊司令官等致慰勞之辭復由丁交通部大臣命愛丁玉女士贈與花圈各學校學生多人三呼萬歲後即臨設於格納庫中之歡迎宴對記者談話如下

橫斷日本海並非難航然於京城附近覺臨時降陸所幸機體毫無故障今日始飛抵此地至本溪湖間與日本內地無甚差異自本溪湖以後地面廣袤一疑其望無際爲大海云云

該女士又歷訪關東軍司令部大使館飛行隊司令部滿鐵地方事務所等處並由菱刈軍司令官時局後援會贈與紀念品豫定在晚間出席軍司令部主辦之晚餐會云

馬淵女士駕駛之飛機已於四日午後一時二十五分（滿洲時間）飛抵新義州同日午後二時十五分又向奉天出發云

黃蝶號亦抵奉
馬淵女士降陸之謙遜談話
五日出發飛赴新京

繼女子飛行家訪問滿洲第二陣之馬淵機四日午前八時半由朝鮮京城飛行場出發定於新義州加油後遂航奉天間抵奉時刻當在正午云

馬淵女士途中雖爲惡天候所阻竟能單身架駛其黃蝶號機翱破東京奉天間二千三百公里之鵬程較松本機遲到一日在四日下午三時四十二分安抵奉天東飛行場馬淵女士謙遜談話如下

今日所以能至此地者並非余之力量均係諸位熱烈後援有以致此會質問未必焦否即答謂毫未感覺寂寞蓋有日本人以及全滿諸位爲之後援故甚大胆放懷云云

又謂

今後更爲女流飛行家以及日滿親善東亞和平努力以副諸君之厚望云云

其後即參拜忠靈塔又歷訪總領事館守備隊憲兵隊等各機關致來奉之辭

黃蝶號必於五日上午八時半由奉天飛行場出發飛新京云

英國空軍對海軍
作戰之大演習
參加飛機百餘軍艦數十
目的在制定新空軍政策

英國空軍對海軍戰爭演習已於二日晨開始參加有軍用機一百十二架及艦隊大小三十艘英國此次演習目的乃爲制定新空軍政策準備攻守措置以期補充安全保障之缺陷云（五日倫敦電）

美國渡洋作戰主義
藉口防護屬領
日海軍方面對之以冷笑

美國之進攻的渡洋作戰主義與日本之廢除比率國防自主主義發生正面衝突以致形成此次會商之一大洪溝美國放言渡洋作戰主義之論據在於防護東洋屬領菲律賓日海軍方面對此冷笑謂設保護遠在他方之屬領必須採取此等渡洋作戰主義則英國爲保護在美國西海岸之西印度群島屬領計何以並未確立渡洋作戰主義乎且英國與美國與現處於十對十之均等地位而並未唱不安何以美國獨謂於東洋上受日本六成軍備之威脅耶軍縮精神之破壞者堅持渡洋作戰主義其理由根據極爲薄弱故美國所主張者不在於爲菲律賓而渡洋作戰而在於爲渡洋作戰乃以菲律賓作掩護之辭云云（國通五日東京電）

拓務亦改機構
日拓省正着手樹立具體策

拓務省擬乘在滿機構改革問題解決之契機爲體副指導獎勵外地統治爲海外移植事業之實況現已着手樹立現機構根本的整備改革與發揮機能之具體的對策首先將現在管理局企劃課所管掌之滿洲移民事業移與拓務局管掌由拓務局統轄一切外地移民事業拓殖事業對於可稱爲兒玉拓相試金石之拓務機構及官制改革之抱負以及其實現與推移頗可注目云（國通五日東京電）

北鐵六個月中
損失七百萬

據最近調查北鐵在六個月內所受損失約達七百萬圓云

今日本報出版三大張

第二軍管區司令部招考日文翻譯佈告

一、程度　以中學畢業或程度相當須精通日文日語及漢文者爲合格
一、待遇　每月薪俸八十元左右成績優秀者尙可加增
一、考取額數　正取三名副取五名
一、報名日期　自十月廿九日起至十一月十日止
一、檢驗體格　十一月十二日午前九時
一、考試日期　十一月十三日午前十時
一、報名地點　第二軍管區司令部傳達處
一、報名手續　須照最近二寸光頭像片添具志願書及履歷書各二份

康德元年十月廿九日

伊通縣公署招錄職員啓事條件左列

一、限滿洲帝國人
二、熟習會計事務者
三、日語通達者或不通日語而熟悉公文者
四、親筆履歷書及最近像片各一份寄送縣公署
五、俸給每月國幣六十元左右

申謝英商公裕保險公司保賠款迅速

緣鄙人有座落撫順千金寨東大街市房一所計前後十八間曾經劉雲普君代理之英商公裕保險公司保有火險不意於本年八月十三日夜間被焚一部分業由該公司如數賠償並不留難足見該公司信用卓著不愧爲貳百餘年之老保險行也領款之餘特此登報申謝并爲各界人士介紹焉

邵崑圃啓

恭頌騰鰲堡警察署長趙公硯田及各士兵剿匪敏捷之德政

敬啓者茲於十月一日天將拂曉騰鰲堡警察署長趙公硯田親率士兵搜查胡匪適在本界東河南村後樹林與匪相遇當即接仗結果擊斃匪人一名活捉二名得匪槍兩支八音槍兩枝遂又進村按戶搜查凡屬良民訊明取保即釋毫未殃及搜各家寸草未動匪人聞風遠逸居民無不喜形於色歡聲載道查村民得享安居樂業者皆趙署長之惠賜也均思無以酬答謹登報表寸誠藉以宣揚德政於萬一耳

海城縣第八區甲山村公所　村長楊洪恩各副村々董劉子安徐英九蘇國輔趙德印蘇德果趙廷玉關恩萍孫恩等　同啓

寄存證丟失聲明作廢

敬啓者敝人在民十八年購得金錫箴名下八四四號徐永泰名下八三五號商埠地照各一紙共地二畝一分後因需款孔急乃以該二照向中國銀行借款二千元整經該行發給寄存證一份號碼爲三六九○號旋因不愼將該寄存證丟失除向該行聲明作廢外刻登報聲明此證無論落於滿外人手概作廢效特此聲明

敝人林喜亭啓

新京老天和一週紀念大贈送

敬啓者敝號應首都各界之需要來京始業已屆二週爲酬謝惠我主顧提倡營業計由國曆十月十日起至十一月十日止此三十一天內犧牲貨本一期凡在此期來敝號光顧者隨貨贈送獎券一張至期當衆開標此三十一天內准有一天送貨不要錢如抽出白送日期與諸君買貨之日期相同者即爲得獎仍按以前購買之價格再送給貨品一份良機不再惟日無幾務望惠我諸公提足先登敝號不勝歡迎之至但批發賒賬皮貨不在此例幸希注意

新京商埠大馬路　老天和百貨店啓　滿日電話二七四九番九十七號

吳長麟堂遺失街基土地執照聲明作廢啓事

本堂座落遼源縣街基土地執照共拾八張因年久失愼均被遺失此照無論落於任何人之手均作無效除由縣公署及輻長地局呈請補發新照外特此聲明茲將各執照開列於下

領名	座落	地	畝數		省	照數
長麟堂	遼源天合長西	街基	一四畝	三九	遼字	三六九
同	慶畬號胡同	同	一	〇〃	同	三四七
同	天合長街	同	四	六九	同	三七七
同	關帝廟街	同	四	六九	同	三七八
同	天合長街後頭	同	三	七〇	同	三八六
同	溝子東	同	五	六〇	同	五六六
同	溝子東	同	二〇	〇〇	遼字	五七〇
同	同	同	六一	八〇	同	五三七
同	張家窩堡	地	一四	一六	同	五六七
同	同	地	九八〇	二〇	同	五六九
同	同	地	一〇七	〇〇	同	五七一
同	同	地	四六九	二六	同	五七二
同	同	同	五五	七九	同	七〇〇六
同	馬卷子	同	八	二二	同	五三七四
同	同	同	三〇八	三三	同	10、四六二
同	背爾沁	同	三七	三三	同	七〇〇三
同	同	同	三六	六七	同	七〇〇四
同	同	同	一六	六七	同	七〇〇五

大連市商會 召開新董事會

討議改選會長之諸手續 張邵劉可連任正副會長

大連市商會於十一月一日舉行新董事之改選、結果由銓衡委員推選之下、選定適材適任之新董事等已誌本報、據三十三名新董事中二十九名爲連任、新任者爲四名、亦不過爲補缺、所以亦可謂爲補缺選舉、依此情形、則正副會長之人位、當然要由張本政、邵愼亭、劉仙洲三氏連任、故由月之四日下午四時在董事會議室召開第一次的董事會議、以期籌備選舉會長事宜、因之全體新董事依新精神之振作、第一次會議、十之八九爲本人出席開會、由籌備選舉委員長遲子祥氏主席開會、決議選舉會長之日期等、其開會改選之日、亦當在三二日內云

廚夫偸取物品 途中被警捕獲

市內但馬町四十番地經營子雜貨商德興棧、主人宋天寶於去冬十月間、經人介紹僱用劉錫洪(年四十四歲)者、爲廚師、山東省平度縣人、入該號時稱並無家口、在該號亦頗爲主人所信用、不期劉某竟見櫃中雜貨複雜極多若竊出而主人亦不易查覺、遂妙想天開、乃在外合其子劉傳子、(年十八歲)僞稱爲友人晝間或夜間屢次至該號出入、暗行帶出各種物件、久而久之愈竊愈多、計竊有罐頭約數箱、匿藏在其家中又乘其主人之不注意、私竊罐頭數盒、聲稱外出、私送家中不幸在途中被小崗子警署傳靈二刑事瞥見、以其行跡、可疑盤詰之下、言語支離、疑其非善類、乃帶至署內經訊問之結果、供認行竊不諱、前後共竊四五十次、共竊得罐頭約有七箱餘、均在其家存放、價值金票約百數十元、警署認有餘罪頗多、刻在繼續審問中

聖德街殺人事件 已入五里霧中

犯人爲滿人或日人難判明 兇器之斧子係由外部携入

關於聖德街慘殺母子四人之事件、自發生以來、大連各警察署、已晝夜四布法網、搜捕人犯之中、對於嫌疑犯等亦逐一審問、但多無頭緒、所以本案件、近日大有入五里霧中之勢、沙河口警察署於月之三日四日兩休息日、四日晨與土木課方面協同、關於犯人之衣服等在市內各污水管及各地加以搜查、因其衣服等之不發見、不易於判明兇犯之爲滿人?或日人因之急於搜查犯人所使用之衣類以期證明兇犯之誰屬也至於兇器之小斧子、近日來於調查之下、江守氏宅之劈柴用小斧子、已行發見、如此則兇器之斧子、乃由外部携入者、對此沙河口署刑事隊更開始特別活動

考之諸實情 兇犯之推想 然仍難於判斷

對右記之殺害江守萬壽子母子四人之慘事、到月之四日晚尚未有何等之端緒、沙河口警察署以及關東廳刑事課並市內各署刑事日來驅電驅子、到各所搜捕犯人、更由廣石署長以下全署員出署、將令內勤警官、及非番警官之全出動、到白雲山、台山方面、廣行搜索、竟一無所得、即搜索附近各污水管道以期查獲犯人之血污衣服等然亦是白費一天事、毫無所獲

到四日深夜廣石沙河口署長將招集被害者夫江守順太郎氏及滿電社員二名、對於犯人之搜查等及關係人等、詳細協議再行檢討但終無何等之好消息出現則此問題並入於迷宮矣

對右人犯之終屬於日人歟、抑滿人歟、難於判斷、即其爲慘殺萬壽子母子四人之原因爲仇殺歟、抑爲痴情歟、此疑問之符號、是終不可解的現在警察署當局搜查之諸點大體如下

△推想爲日人時

一、因犯人之脚印雖少、在室內已判定其爲裸足、滿人方面則無裸足事、即謂爲日本人、當夜北風而降雨、更未穿襪子一節、則又思料其爲附近居住者、

二、在裏面之寢室、放有擣墊電氣火爐子仍是有火、壺中之水、全被燒乾、於此點考之、則犯人當與江守夫人認識而且當爲極熟之人

△推想爲滿人時

一、殺人手段之諸點

二、江守夫人及其長女二人之局部均有斧傷、此又推想爲滿華人之所爲、可

三、若爲有計畫之兇行、使用之兇器亦可以推料、(再考江守夫人及次男長女等之三人、口部故用斧子打有重傷、此乃兇犯恐其蘇醒而能言兇犯之姓名、此點可證兇犯必爲被害者之熟人、更在深夜晚十時以後江守夫人迎之於內室而與之以茶點觀之、又當有深刻關係者

兇犯携帶斧子而入室者即爲有計畫之犯行亦殊與萬壽子夫人有深甚之關係而起計畫的殺意、更覬覦於主人之不在比之痴情說則又以怨恨說爲有力有此等諸情形則兇犯之搜查線愈行入五里霧中、警察署方面、正苦心八方搜索之中

青年太荒唐 竊父欵遠颺 金盡返來後 又服毒自殺

大連管內甘井子、滿洲化學工業株式會社員、梁希功者之現(年廿歲)因將其父所有之現欵三百元、竊之而逃赴奉天、比及揮霍殆盡、又行返回抵家後、又恐被父兄之叱責、於一日吞服鴉片而自殺

公學教員連環排球 比賽大會誌盛

精神既活潑連絡亦有方 結果總分土公第一

關東州內初等教育獎學會、特於十一月三日下午一時半假市內土佐町公學堂之運動場內、主開第一次公學堂教職員連環排球比賽會、參加者爲市內五個公學堂、即秋月町公學堂、沙河口公學堂、西崗子公學堂、伏見台公學堂、土佐町公學堂等、是日因天氣時陰時晴、更加先日降雨、致寒氣驟降、陰風刺骨雖然而選手們之精神却爲之振奮、是以於評判宣佈開賽後、各均以平生之所長、展於場上、其活躍之情形、實爲可嘉、是日蒞場者、有良川民政署視學、並伏公堂長奧田氏、沙公堂長原顯吉氏、秋公堂長中堂氏、土公堂長小澤氏、等其他多數首爲土公對沙公、與秋公對伏公、繼之沙公再戰伏公秋公繼戰西公等、以下依次循環比賽、直戰至下午五時三十餘分、方完全閉幕、按是日觀戰績觀之、土公似較爲老練全軍頗能打成一片、其次爲秋公、雖不如土公、然全軍亦能哈成一氣、繼之即爲沙公與西公、遂均遠不勝以上兩公、但其合作之精神頗爲可取、伏公全軍、因成立較其他均完關係、手脚致欠靈敏而較西公却勝一籌、雖然而觀衆却均特別爲之注目、因該軍以男女混合組織之團體故爲全場生色不少、查男女混合組織團體在連濱頗爲鮮見在外埠乃爲常見者茲將是日各隊比賽成績署誌於後

沙公	二一 一一 / 二一 一七	伏公
土公	二一 一五 / 二一 一九	沙公
秋公	二一 一一 / 二一 九	西公
秋公	二一 一三 / 二一 五	伏公
秋公	一四 二一 / 一六 二一 / 二一 一六	土公
秋公	二二 二〇 / 二一 一八 / 一七 二一	沙公
土公	二一 九 / 二一 一三	西公

以上成績總分、第一爲土公戰四回、勝四回、第二爲秋公、戰四回、勝三、負一、第三爲沙公、戰四回、負二、勝二、第四爲伏公、戰四回、勝一、第五爲西公全敗

人事

●隋竹溪令郎結婚 西崗福興錢莊主人隋竹溪氏令郎實臣留學日本仙台商業學校、茲訂於舊歷十月十三日結婚、女家爲牟平楊氏、隋氏因於日昨宴請親友、準備一切云

法院事項

△起　訴▽

△原告　大連馬車收容所被告大塚新藏請求退還房租金六百元(十、廿九)

△原告　周作之被告五明升請求貸款金七千八百四十元零八角七分(十、廿九)

西片社長令嫒于歸 舉行喜宴盛況

贈品紛陳嘉賓畢集 張會長代表致祝賀之詞

本報社長西片朝三氏之長女公子合子女士、由八丁鑛業所主八丁虎雄夫婦及大連醫院內科副醫長西岸眞玄博士夫婦之媒妁、於十一月三日之吉期、下午三時在大連神社與滿電會社技師江口重一氏舉行結婚典禮、贈送喜儀前往祝賀滿官紳、遠近各地日者頗多、於禮成之後、即在同日午後六時半設喜筵於大連市監部通泰華樓、開盛之披露宴會、出席之主要賓客如左

張德純大連市商會長、邵愼亭、劉仙洲兩副會長、麗瞻堂西崗商會長、周子揚王文川兩副會長、許萬亭西部大連商會長、劉儒風同副會長、遲子祥山東同鄉會長、黃信之、孫子傑兩副會長、郭子珍寺兒溝商民會長、曲子源、王信齋、閻之如曲樂亭、欒誠九、孫國鈞王少臣、劉逢原、闞梓亭金蓉波、邵鼎三、由猷廷遲鳳翹、李傑勳、周維禎、安立賢、徐憲齋、任召南趙倫三、王在新、康道忱、王友仁安立義、楊永慶等各商會董事外有、東亞佛教會長柳成名氏旅順市會議員郭建亭氏萬國道德會長藍少齋氏、阿片組合副組合長王幹臣氏、楊岐山、黃越川、朱春山、徐榮、王景沐、張洪五、王錫廷、劉煥彥、宮柳村、劉調人李陸廷、呂蔡臣、劉學芬郭習楷、孫錫五、門慶顯武維揚、李子安、康耀忱唐潤之、王銘堂、楊書閣孫澤圃氏等男女來賓、二百餘人、於定刻西片社長延各賓客入席後、乃由新郎新婦及媒妁人八丁西岸兩夫婦及西片社長夫婦入室

首由俞念曾本報編輯長介紹媒妁人八丁虎雄氏及西岸眞玄氏兩夫婦後、即由八丁氏向來賓介紹新郎江口重一氏新婦西片合子女士(由杜達甫君翻譯)

八丁氏介紹 新郎與新婦

右八丁虎雄氏致介紹新郎新婦、即以先介紹新郎江口重一氏卒業於日本國內中學、再入旅順工科學、畢業於同大學電氣科後即入南滿洲電氣會社任技師之要職、現正出張奉天方面、乃滿電會社極重要之職員、至於西片合子女士、則畢業於日本女子大學、現在西片社長家中練習一切家政、並任大連女子文學院講師、此次與江口君結婚、兩人之將來有多大的貢獻於社會、當可預卜但是新郎新婦在學校時均爲高材生、可是入社會之日尙淺、尙希在座之諸位、要常有指教、以期其有多大之成就也云云

△西片社長致詞

次由西片社長致下記之詞今天當小女出閣、與江口君結婚、蒙諸位於百忙中惠然光臨、並贈與諸多珍貴之品、實在是很感謝的鄙人及新郎新婦於此更爲深銘肺腑的至於對很年輕的新郎新婦、今後希多多的關照爲盼、今天也沒有什麼設備、仍希諸位原諒是感

△張會長之答詞(由王錫廷君譯之)

其次由張德純會長述左記之答辭

鄙人代表同人說幾句話今天是滿洲報社西片社長令愛于歸之喜、設這樣盛宴、招待敝同人等、實在是很感謝的、這回西片社長之令愛、經八丁先生和西岸博士兩夫婦之介紹、與江口君結婚聽說西片社長令愛是日本女子大學畢業的高材生、江口君也是得優等成績於工科大學畢業的、現在就任於滿電會社、西片社長在日本是世家、在大連所經營的滿洲報、也是唯一的漢文報得這樣的賢婿、就是令愛得着圓滿的家庭、家庭既然圓滿、社會上也無形享受莫大幸福、鄙人很盼望他們二位夫婦夫唱婦隨、長壽萬歲、這就是敝同人等很慶賀的請諸位都滿杯、敬祝西片社長和令愛賢婿的康健幸福

張會長致詞後、乃由媒妁人兩夫婦引導新郎新婦到各賓客席次、一一敬禮致謝、退去後、乃行入宴、席間有美妓十數名斡旋之、賓主談歡到下午九時始行散會云(寫眞即西片社長女公子新婚之披露宴)

大連監部通

西德泰紬緞皮貨店

大減價七天

各貨照碼八五扣

舊曆九月廿七日起

舊曆十月三日止

電話 六四五九 八五九四 番

得勝飯莊開幕

啓者市內西崗得勝街亦當今最熱鬧繁華之區域也設無休憩消遣之所何以慰往來遊人之意鄙同人有見於此特在該處開設飯莊一處就地命名易於記憶特遣人在京滬聘請著名廚師調和五味豬羊兩便清湯羊肉涮鍋獨有心得烤溜燒炸不落凡蹊至若屋宇之雅潔宿之週到冬煖夏涼適合衛生實爲個人營業上之天職現已諸事就緒擇於陽十月十六日陰曆九月初九日開張凡我紳商諸公請來嘗試當自知非空言誇大也

大連市西崗得勝街三十番地 (電話)二一二一六一番

廣告

夏去秋來 時將轉寒 呢絨雜貨

布疋綢緞 皮棉單袷 服料俱全

批發零售 價格從廉

遂意參觀 歡迎主顧

大連市浪速町五十番 協茂東綢緞莊謹啓 電話長批發五四五三番 零售四六三二番 零售四九八八番

大連市奧町五十四番 協茂盛綢緞莊謹啓 電話五〇四七番

高級新車 司機殷勤 長途無憂 貴客歡心

本小利薄 恕不掛賬 現金主義 貴客原諒

大安汽車行

大連市日新街八 電話八七二四 八三四四番 夜間用六八〇六

感謝孟天成院長

鄙人久患鼠瘡苦惱異常幸經博愛醫院孟天成院長暨日沖副院長爲之割治爲電服藥不數日竟行霍然矣感激之餘無以爲報特此鳴謝

大連市常陸町六四 楊蕙清啓

備有中西服裝 備有清爽美景 遂意維新 歡迎來賓

大連 華春照像館

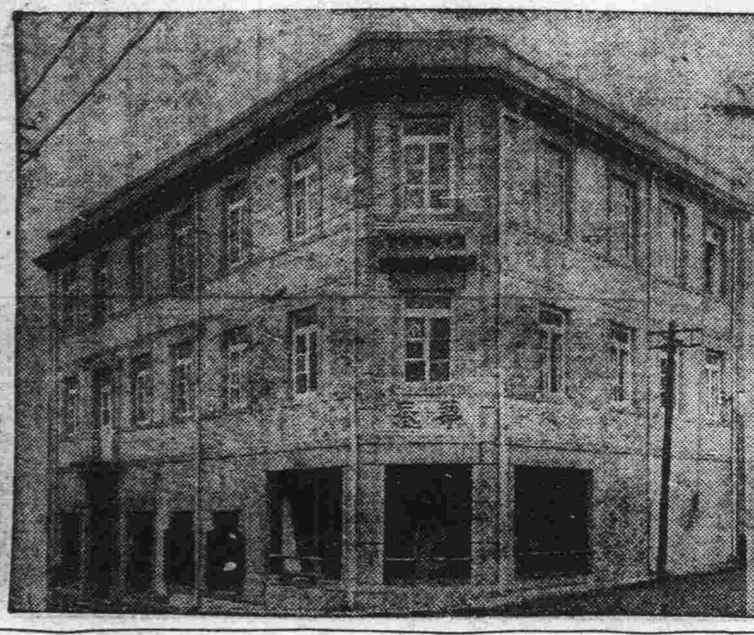

添蓋三層樓房清潔寬濶備有洋服戲粧任客採用

大連市平和街六六番地 電話八六七二番

秋末!!

大減價七天

各貨八五扣

國曆十一月二日起 舊曆九月廿六日起

國曆十一月八日止 舊曆十月二日止

大連浪速町四十番

洪來盛綢緞皮貨店

電話 門市部五二六八番 批發部六二六九番

消閑世界

朋友的來信（續）（子円）

在下堂之後，他發現有二封不同的信，在辦公棹上，那一是Ｈ君自Ｄ市寄來的，那一是Ｔ君自大西關寄來的，個什麼事？他對Ｔ君的信懷疑起來，Ｈ君向來Ｈ是談些人生哲學，當然引不起來特別注意，因爲要解決心中疑團便先看起Ｔ君的信

倒也莫什麼事，除開說訪他二次未遇，自已又很忙，沒工夫再來拜訪了，末後說，借的錢，準在×月×日歸還

他看到此處，猛然一怔，覺得這話太唐突了，我從未曾提過，約定他償還的日子，怎麼竟突然說出這話來？或許疑惑我在……不能，不能他與我相處多年，最知我的呀，不能，自已一定相信，懷疑中放下，又打開Ｈ君的信

××兄！

總是希望而難得解決的學籍，只待校務會議後便可得到相當而滿圓的答覆你一定在想我是同你一樣地慶賀如願已償了，那你就猜錯拉？要知道，快樂的極端，就是悲哀的開始喲！

爲着歷史性的關繫，我眞十二分不願意離開母校的懷抱，將來銷路容易得到的主顧歡迎Ｎ校的好招牌，怎不令人傾羨而戀々呢？

「湊合」主義，苟延殘喘的度過三年辛酸的苦日子夢想不到跑到這灰古老城脫開生我的母校，投到養我的Ｎ校，才完成我過程中的一個大階段，這該如何值得紀念的一個記事呀！現在這主義－湊合－根本動搖起來，我雖以爲僅及六個月的短促時光，怎的還不是轉眼就鬼混過去可是覺因無法抵敵，而呈出慌恐起來

從前經濟來源，倒有三處，一處是救濟院的接濟已早就取消了，一處是學校的津貼，因我要轉學，一定氣恨停止付給，只賸一要庄到二個月，才能領到心血換來的些微每月的一份稿費了，怎樣來維持我繼續殘餘的現狀，我能不恐慌嗎？

馬上就到畢業，倒不如說失業乾脆，我還需要一筆參觀旅費的款子，你能寄些來才好，多些固好，少點也行，太多不必

你的摯友鈞權

他呆了，眞呆得木鷄似的，將近凋落的心花，被這末一襲，都片片降下，掛在眼簾的淚水，總哭不出來，那是最悲痛的啊？

「你們什麼關係！怎麼認識！」一叔々轉給浮寄我信的問話，他從頭又憶起，時沈默而嚴肅地叔々面孔、板丁々地眼光來注視專待我答復，我覺得有些發悸，低下頭看信，不敢仰望他，我說過後，他一言未發，沈吟一會，便走了出去，憑誰都能判斷出是很明白的表證在不關意嗎！

上天眞不靜開眼睛，賽馬讓我得個頭彩，一切不都解決了嗎？要不，得個小彩吧寄去這小數，或許能趕得上沒有一文錢來買個燒餅充飢被餓着的朋友，

Ｔ君來電話了，爲給維持信用一個底細的預告才產生信末的話，實在沒有挾帶其他的意思「信用很好」是Ｃ君自已常說的話，他去了一塊堵在心頭的石塊，不禁吸了一口深長的呼吸，可是還沒有得到辦法，其餘的二事，仍縈繞心頭不去

星疏的雪花，趁北風輕々地飄落，他悽切地說

「可憐的朋友」

完

戴女士之遭遇（續）（梅影）

雖智力不逮，亦維勤學不息，自矢古人一能之，已百之，人十能之，已千之，則余求學之苦衷，惟余自知之，天乎天乎，貞也自初生以來，所歷艱難險細，實非常人所能堪受者始而困制於舊家庭，舅姑不愛，中而傷夫，柏舟自泛，亦至不幸，繼而嚴父見背，痛苦倍嘗，豈不傷哉？不幸人在在皆招不幸，近數載之漂泊，背井之生活，坎坷屢生，然苦志益堅，終未輟學，好在去歲卒業豐校又蒙諸師恩遇留學服務無如教法生疏，不暗原理，以致受視察人之疵指，又落伍矣，雖然余不敢怨天而尤人也，惟恨自已之德薄能尠，修已之不亮耳！嗟乎「自古紅顏多薄命」，從來才女命不全，余非紅顏又非才女，而何以命薄如此，凡事招妒乎？想余只可埋首家庭，重操灶前生活，以事養堂上二老而已矣，人生逆境十常八九余實驗之，今乃承諸師大義之開導，善言之相慰，並義助余之孤兒，得不廢學，此實更延將盡之命，復活已枯之骨也，白玉四環，明珠一寸，隕首結草期諸來世，拔山超海，貪德未勝，垂露懸鍼，書恩不盡，先夫有靈，亦必感激於地下也，他如雅琴實琴，素芬秀馥，本棠諸同學姊妹，皆肝膽相照，患難相扶者，此亦人生最難得之快事也，諸賢師及姊妹輩，多勸余復學，復課東豐女師，以便就近照顧余之孤兒，國濮兒學於東豐初中校，余不敢有違盛意，茲又忍辱待時，周旋於同學及學生，女師與上季執教之四小係合校之間優游涵蕩，終無樂趣，而精神不振，終日鬱悶，塊壘滿胸，二豎時祟，病魔常纏，不知死在何時月日也？余非惜死，恨餘責之不清耳！嗚呼，困苦艱難皆所以磨勵英雄之具，學强忍耐，即所以曲承造物之方，所願安貧知命，不因困窮而敗性，不以抑鬱而灰心，故視艱苦之事，如飴甘，履危險之地，如坦途，此皆志者之所爲也余雖不達，敢不順命而自警勵乎？（完）

蛇精（續）（知非）

遂分付寺內下人等，將骨撞出，埋之山麓，老僧自此起，經亦不誦矣，寺裏人數，他人不知，獨待候飯者，能知其數，茲事發現後，廚下之剩飯，日見其多，及查點人數，日見其少，坎柴人在寺後樵採，見山凹內白骨成堆，似被物所食之人骨，歸告於衆，衆僧知妖藏寺內，漸食及本寺僧人，胆怯者私行逃走，無法阻止，連食帶逃，五百餘名站堂僧，全歸於盡，留者只胆大之下役數人，與兩幼童老方丈數名，而兩小童欲留不敢，欲去不能，終日哭泣，致老僧無名之火，一時大起，趨至東院荷池畔，指洞口大罵，着其出來辯理，該女子置若弗聞，爲一日女忽出，被華仁瞥見，數之曰，爾既爲仙，當曉人情事理，吾師祖師父，俱爲爾諷經，至吾身已三世，他人得罪汝，却不干小僧事，小僧代爲央求，不看僧面看佛面，應有三回九轉，不料爾不通人情，不達事理，竟將來人致死，污我清淨禪室，至此而恨猶未息，以吾寺僧做口糧，恣意殘害，使吾極其興旺之禪林，至於一敗塗地，今若此，吾亦實不欲生，爾速將吾吞噬，活時即以頭撞女，女避之再，老僧顯謂女子曰，汝不食我，想是天良發現，遂以僧袍遮面，撞死階下，女子曰汝自求死，非我害汝，無奈僧係童身，吞一勝於吞百，當亦吸取僧血，留者數人，見老和尚死，亦被妖食，於是盡逃，寺內由斯絕無人迹矣，山外四週村落，一傳十，十傳百，均視此山爲危險境，僧俗逃出寺院，方相囑裹足，而天氣忽變，黑雲密布，三日，雷電交加，山中舉手不見掌，有王懋者，孝子也，家貧以砍柴養母，有胆力，素常每日入山樵採，負荷市上，換得金錢回來，以供老母之甘旨，適因山內鬧妖，又逢陰雨，不獲入山砍伐，即難以度日，實不得已，携斧而往，幸路境很熟，雖雲陰對面不見，而邱壑盡在胸中，毫無防礙，但電光一閃，雷聲隆々，正行間，借電光明亮，現出山門，見山門迤東山坡上，坐一女子，全身着青衣，髮似散亂，手持布巾，雷欲靠身，即以布巾揮之，雷亦不能於伊何，乇知該女即妖，手所持者，必穢物也，不然何延至三日猶未破著，吾今到此，定是神鬼催使，而欲假手於我也，繞至女後，離將近，而電光又閃，視女子又揮布巾時，照女一斧砍去，已亦昏迷不醒，未幾雲收雨散，王始甦々，覺不在山上，在山西平原地，樵斧猶在臥側，拾起視之，上書王懋神斧四字，拂之不沒，遙望距離不遠，約有數丈之溝畔，橫一物長大非凡，近看之乃一巨蛇，粗如水甕，長至數丈，死於該處，山下村人，聞霹靂一聲，天即晴爽，知妖邪必被擊斃，咸出以觀，見蛇身完好，兩目不知何時全失，王懋賣此蛇皮，得錢若干串，從此斧成神斧矣，鄉里有爲鬼狐所惑者，止將其斧請去，而邪即滅，後因辦理鄉團有功，升至千總，以勇稱，其斧至今藏於王氏家廟內，作永遠紀念云

X光線下（菊隱）

愛情——是一個燦爛金質的徽章，只會光耀觸目的掛在富人們的身上

金錢——是征服異性一切的武器，又是戀愛的鐵鎖

眼珠——是表示春心撥動的無線電機，鼓起男子勇氣的强心針

兩手——是在人身體上的探險家，並一切暴發的導火線

妻子——是摩登女子最切求的實際，而討厭難聽的名字

熱淚——是女子成功一切的戰利器，溶化男子剛强的硝酸水

舞場——是愛情的興奮劑，可以沸騰男女的熱血

招待——是女子自謀生活的職業，內容多數仍是變相的野雞

影院——是戀愛的養成所，男女用以來模仿各種方式的實習場

二九、一〇、一九三四　寄於瀋水

人生寶鑑（張文海伯川輯）五四

讀書者知其所言，莫非吾事而即吾身以求之，則凡聖賢所至，而吾所未至者，皆可勉而進矣，若直求之文字，以資誦說，其不爲玩物喪志者幾希（李顒中）

夫學者所以求益，爾見人讀書數十卷，便自高大陵忽長者，輕慢同列，人疾之如仇敵，惡之如鴟梟，如此以學自損，不如無學也（顏氏家訓）

學者當循本心之明，時見已過，刮磨砥礪，以融氣稟，絕外誘，徵諸倫理事物之實，無一不慊於心，而後爲聖門正學，非因勉不可得入也，高談虛無，炫末離本，非德之賊乎（劉文敏公）

精神散慢，方寸憧憧，學者通患，惟主敬可以攝之（張楊園）

人能操存此心，卓然不亂，亦自可與入道，況加之學問探討之功，豈易量耶（朱晦庵）

儒者離經以談道，非道也，離經以求學，非學也（秦文恭公）

莫扯滿蓬風，常留轉心地，弓太滿則折，月太滿則缺（勸戒全書）

東隣詩人吟稿

謝某贈梨（北水 湯目 補隆）

春晚花開飄白雪，秋初果熟布黃金，水漿玉液甘如密，疑產當年大谷林

辻澤萬水曰，大谷風味，使人朵頤

泛月（六華 廣瀨 涉）

一葉扁舟向晚歸，雲開月出放清輝，金波瀲灩連千里，日送長天斷雁飛

辻澤萬水曰，清逈可味

秋日偶成（圓山 中島 誠）

籬邊唧唧草蟲聲，白露淒其秋氣清，靜座工夫禪定事，破窗殘月漏微明

辻澤萬水曰，風調清峭，老成之筆

送別連山村老人南旋（小魯）

揖別詞鋒醉菊籬，張帆南海任舟行，春來秋去學鴻鵠，夕曦朝曙笑燕鶯，惟願明年振翼早，還期百歲結詩盟，中流浪靜無他贈，兩字平安送萬程

善言雜俎

吳淑昭喬裝掃北　九

小姐說，你說的似乎有理，然害了剛兒，絕了吳氏香煙，夫人難道說，就能容她，這樣的辦嗎，小紅說，小姐還拿著夫人，當好人嗎，少爺非夫人所生，早視之如眼中釘，肉中刺，毛大觀鑽頭縮腦，諂事夫人，定有圖謀家產等情，夫人無兒，過繼姪兒爲嗣，吳家產業，豈不都成了他的了嗎，小姐說，異姓亂宗，那種事情，能辦得到嗎，小紅說，怎辦不到呢，昔周太祖郭威無兒，過繼內姪柴榮爲嗣，不聞有太史之爭，愛子過子，誰能阻攔呢，小姐說，你說這個，亦似乎有理，咱們此後，就拿這個理由，細細的調查，調查的確時候，此案就可以推翻了，不言二人調查眞情，再說吳淑小姐的未婚夫，譚文鴛，世居湖南城北，譚家屯，自其父譚綸死後，（萬曆五年）守制三年，不忘勤讀，其弟譚文鴦，庶出也，年方七歲，生性頑皮，庶母錢氏，嫡夫人死後，職掌家務，恒思害了文鴛，給已子文鴦，謀全家產，家下有個老媽姓李，狡黠非常，錢民與李媽商議，暗害大公子，給二公子圖謀全產，請李媽幫忙，李媽說，害人的事，我可不去作，人命關天，有不犯案的姦情，未有不犯案的人命，傷天害理，未有甚於害人者，錢氏許以二百兩紋銀的謝儀，當交不欠，絕不食言而肥

水滸（一四六一）

第三十二回　宋江夜看小鰲山　花榮大鬧清風寨

花榮笑道：「花榮敢如何欺問劉高？他又是箇正知寨，只是他累累要尋花榮的過失，不想驚動知府，有勞都監下臨草寨，花榮將何以報？」黃信附耳低言道：「知府只爲足下一人，倘有些刀兵動時，他是文官，做得何用？你只依著我行」花榮道：「深謝都監過愛」黃信便邀花榮同出門首上馬，花榮道：「且請都監少敍三杯了去」黃信道：「待說開了，暢飲何妨？」花榮只得叫備馬，當時兩箇並馬而行，直來到大寨下了馬，黃信携著花榮的手，同上公廳來，只見劉高已自先在公廳上，三箇人都相見了，黃信叫取酒來，從人已自先把花榮的馬，牽將出去，閉了寨門，花榮不知是計，只想黃信是一般武官，必無歹意，黃信擎一盞酒來，先勸劉高道：「知府爲因聽得你文武二官，同僚不和，好生憂心，今特委黃信到來，與你二公陪話，煩望只以報答朝廷爲重，再後有事和同商議」劉高答道：「量劉高不才，頗識些理法，直教知府恩相如此掛心，我二人也無甚言語爭執，此外人妄傳」黃信大笑道：「妙哉」劉高飲過酒，黃信又斟第二杯酒來勸榮道：「雖然是劉知寨如此說了，想必是聞人妄傳，故是如此，且請飲此杯」花榮接過酒喫了，劉高擎副臺盞，斟一盞酒回勸黃信道：「動勞都監相公降臨敝地，滿飲此杯」黃信接過酒來，拏在手裏，把眼四下一看，有數十箇軍漢，簇上廳來，黃信把酒盞往地下一擲，只聽得後堂一聲喊起，兩邊帳幕裏，走出三五十箇健壯軍漢，一發上，把花榮擊到在廳前，黃信喝道：「綁了！」花榮一片聲叫道：「我得何罪？」黃信大笑喝道：「你兀自敢叫哩！你結連清風山强賊，一同背反朝廷，當得何罪？我念你往日面皮，不去驚動你家老小」花榮叫道：「也須有箇證見！」黃信道：「還你一箇證見！教你看眞贓眞賊，我不屈你，左右！與我推將來！」無移時，一輛囚車，一箇紙旗兒，一條紅抹額，從外面推將入來，花榮看時，却是宋江，目靜口獃，面面相覷，做聲不得，黃信喝道：「這須不干我事，見有告人劉高在此」花榮道：「不妨！不妨！這是我的親眷，他自是鄆城縣人，你要强扭他做賊，到上司自有分辯處！」黃信道：「你既然如此說時，我只解你上州裏你自去分辯」便叫劉知寨點起一百寨兵防送，花榮便對黃信說道：「都監賺我來，雖然捉了我，便到朝廷和他還有分辯，可看我和都監一般武職官面，休去我衣服，容我坐在囚車裏」黃信道：「這一件容易，便依著你，就叫劉知寨一同去州裏辯明白，休要枉害人性命」當時黃信與劉高都上了馬，監押著兩輛囚車，並帶三五十軍士，一百寨兵，簇擁著車子，取路奔青州府來，有分教，火燄堆裏，送數百間屋宇人家，刀斧叢中，送一二千殘生性命，正是生事事生君莫怨，害人人害汝休嗔，畢竟宋江怎地脫身，且聽下回分解

大連浪速町二丁目七十番地　電話二一六六五

遠大百貨店五週紀念大減價七天

各貨一律照碼八五扣自陰曆九月二十七日起至十月初三日止

長髮生毛聖藥　富美納音

含有殺菌力，長髮生毛，培養毛根，防止脫落，效驗卓著，

毛髮爲角質所變，由網狀部生出，亦即皮膚之一部，人之腦髓，藏於堅固頭蓋骨中，頭髮能禦避外部寒熱之刺戟，眉毛能防止塵埃之入眼，故衛生上極爲重要，且外觀上異常美麗，其養毛之法，第一在使之清潔，第二興以刺戟，第三設法培養，夫年老，疾病，或身體衰弱，均可使毛髮脫落，宜保身健體，常以頭油擦抹，櫛篦梳洗，兼用富美納音，管保髮黑色艷，不致脫落，槪因此藥能殺除病菌，並使毛根血液循環周流故也，

富美納音有三大作用

一、殺菌作用　此藥殺菌力甚强，故能除盡毛根之一切有害黴菌，皮膚自然健壯，

二、刺戟作用　藥力刺戟毛囊活潑毛根血液促進生毛機能

三、營養作用　能培養毛根，使之吸收營養素，則毛髮易於發育，恰如草木，在根幹施以肥料，其枝葉自能繁茂也，

醫界泰斗，日本東京帝國大學教授醫學博士田中友治先生參酌脫毛禿髮原因，依據治療最新學理，採取珍貴藥料，應用化學方法，配合生髮靈藥富美納音，最簡單經濟，安全生髮，一經使用，必得良好結果，

富美納音之效驗及所治病症

●禿頭病●少禿●斎禿●眉毛稀薄●產前產後脫落●病後脫落●淨皮多●梅毒胎毒等脫落●男女應有毛之處而無等症

富美納音之藥價

大瓶　日金五圓五角　中瓶　三圓　小瓶　一圓六角　外加郵費四角五分

凡各通商大埠均有代售

如欲直接訂購，請將藥價先行滙下，當即隨函交郵寄上，不致有誤，

奉贈說明書　如欲索取者，請函知敝藥院，即行送上，不取分文，

東京藥院本行　日本東京芝區田村町六七番地　電話（芝）一八七四番　郵局滙欵東京六〇一〇〇番

東京藥院分行　日本大阪天王寺區石ケ辻町一四番地　電話（南）一二四六番　郵局滙欵大阪五〇八一八番

富美納音總發售處

綢緞百貨店　裕成號

秋風蕭蕭　夜涼如水

應時貢獻　男女鶩呢

綢緞衣料　色色俱齊

摩登用品　光怪陸離

總號安東市財神廟街

分設大連西崗新開大街

電話　批發部　三三九八　門市部　二九四四一番

補血强精丸

開醫藥界新紀元　創家庭中聖補劑

此藥乃係本藥房世傳經驗屢試屢效之方也，早經官准化驗行銷，藥性溫和，不寒不熱，對於主治腎虧體弱各症，服之有莫明奇妙之效，可稱全球無二之補劑也，自發行以來，風行各處，頗蒙社會所信仰，函電索寄，臨門購買，聲譽久已素孚，功效神驗，爲二十世紀空前絕後未有之最佳神藥也，凡患此症之人，速服此藥，則早得全癒，是藥專治腎關不固，夢遺滑精，諸虛百損，五勞七傷，腎虛腎寒，精冷精淸，不能生育，房勞過度，陽萎不舉，舉而不堅，甫交即洩，頭暈眼花，行動心跳，氣喘，少年破身太早，或思慮過度，所患各症，服之咸宜，功效最速，其效如神，服法另詳（功能）滋陰補腎，扶陽固本，添精益髓，强筋壯骨，腦力薄弱，精神不足，子嗣艱難者，先固精血，每大盒現洋四元，小盒陸角，外埠函購，郵費免收，藥洋先匯，空函不覆，郵票代價，可即無外錯

注意　總發行所奉天大南門裏路東

新大陸藥房

生乳奇藥　自生乳

●●母體健康兒肥胖　服用本號自生乳

●●失乳瘦兒母焦憂　一瓶下乳如泉流

△每瓶售現洋一元外埠加郵四角

代理店　△海城素恩藥房　△江省五洲藥房　△蓋平成春堂　△大連華泰藥房　△溝帮子北鎮藥房

△大連西崗康德記　△開原城裏同順成　△卅里堡驛志順成　△千金寨信仁堂　△瓦房店儒昶藥房　△新民同仁醫院

△公主嶺三合德　△長春中西藥房　△吉林五洲藥房　△四平街和發瑞　△北票育太和　△海城華西藥房

△鐵嶺世合堂　△遼陽咸春堂　△營口咸春堂　△長春義和謙　△金州老德記　△昌圖德泰裕

△綏中東和堂　△新民大德藥房　△安東東益增遠　△熊岳城新泰興　△普蘭店康德記　△興城春生藥局

奉天稅務監督署對過

歐美藥房東號

永安工廠

本廠專造旅行皮件各式提鞄白皮衣箱樟匣賬並代修繕批發零售價格低廉

西崗街一一六番地　長電話二二〇九九番

岐山醫院

各科診療病室完備

醫師楊鳳鳴

小崗子平和街三十七番地

電話四六五七

合資會社　村谷洋行

醫療器械　理化學器械　膠皮製品　玻璃器　度量衡　計量器　醫療磁器　繃帶材料　製作直輸出　輸入商　諸官衙御用

T.M

大連市浪速町一丁目三番地　電話長五六五三番　振替大連三九七〇番

萬有錦箋

滬上聞人 離婚怪劇
蔡曉白與吳學禮 是歡喜冤家
先夜尙假旅館共宿 異晨双双對簿公庭

滬訊、曾任國際聯盟中國代表辦事處秘書現在滬執行律師職務之杭州人蔡曉白、三十七歲、住蒂羅路一三七號近因與其妻吳學禮（小翻塗之女）意見不合具狀第二特院訴請離婚、業經馬義述推事一度傳訊、因爲被告吳學禮未到庭、諭改期再傳、十月二十五日晨屆續審之期、被告吳學禮早偕其代理律師到法院律師室候喚、未幾原告蔡曉白亦挾皮包到律師休息室、兩造相見、互相

報以笑容 當有許多律師詢問蔡曉白曰、你們夫婦感情很好、還是言歸於好罷、蔡曉白與吳學禮均報以笑言、迨鐘鳴十一下、馬推事升座傳審時、兩造相繼入庭、旁聽人除兩造親友外尙有許多律師、先由原告蔡曉白供述請求離婚之意旨、毆辱尊親藏匿卷宗、圖害生命十六點、蔡曉白係根據民法第一○五二條第三項第四項第六項不堪同居及侮辱尊親等情陳述甚詳、被告吳學禮含笑辯稱曉白他說這許多完全不是事實、不過他要求離婚是有

他的苦衷 因爲他的前妻黃慕蘭與他有二十年夫婦感情、他的前妻幷未離掉、所以要同我離婚、但是我們雖有嘈鬧、亦係夫妻之常事、前天夜裏他還邀我在大益公寓五號房間同宿一宵、可見我倆情感幷未破裂、他要求離婚、我不同意、而蔡曉白……亦爲之莞爾而散云

蘇俄政府對於 文豪大家 高爾基氏慶壽時
決建築紀念文學院

莫斯科訊、蘇聯政府於高爾基慶壽時、議決建築高爾基文學院一所、以爲紀念、且命建築師瑞爾托夫司基打樣、該院在計劃中將爲文學科學研究之中心同時爲訓練作家之機關、其科學工作將研究一切文學部門、上至原始民俗、下至近代文學、均在研究之列、該院訓練部份將招收有造就希望之作家、除授以寫作理論及實習外將令研究歷史、哲學及古典文字、故該院將爲作家自修之家、該院建築將有大會室數處、研究室數百間、及宿舍、旁設展覽室圖書館等、現已任命著名學者卡曼囂夫爲該院院長云

全中國人稱其爲 千面人
袁牧之之小史 與其最有趣的變遷生活

有時是醫生、有時是警察、有時是老鄉紳、有時是碼頭的苦力、更有時是輕薄少年、變幻離奇、眞假莫辨、這就是我們的被稱爲千面人的袁牧之先生、一個有着Jimmy Dutante般的大鼻子、鶴一般的長頸的戲劇家、擅長於化裝術的一般使人驚服、他所扮演的許多角色、我們很難說出他是最適宜於那一種、爲了他無論做什麼角色都是一樣地逼眞酷肖

他的個人生活、恰如他在舞台上的生活一樣、飄忽無定、使人難於捉摸、今天你看見他穿着一九三四年式的嶄新漂亮的春季新裝、整齊漂亮、而瀟灑、是羅密歐的再世、明天你許會看見他穿着陳舊而破綻的棉袍、却又活像個寒傖的落難公子

他的居處、就往々成爲談辯的問題、除了世界上最蠢的笨驢、是沒有人會把他的住址作爲賭彩的爭辯的、因爲他昨天告訴你住在環龍路、今天他也許會又告訴我說他已搬到麥賽而蒂羅路了、他往々在下午二時的時候你打電找他、得到的回話是還未起床、可是過了幾天、他却會大清早的時候來找你、難沒有包打聽緊追着他、他的行踪却永遠飄忽無定、人說祗有袁牧之來找你、却沒有你去找袁牧之、我想這話是不錯的、表面上看來、他是世界最忙的人、然而實際上他常々是最清閒的一個、他自已就是戲劇、戲劇就是他自已、你若要他每天祇准吃飯、不准做事、便無寧叫他每天祇准做戲、不准吃飯還來得容易、不久以前、他曾獨資刊過一個單名叫做「戲」的刊物、他沒有資、便排戲公演來想籌一點款子、自然戲票是賣了許多、而且場場客滿、但他却收不到多少錢、結果這一個中國唯一的純戲劇刊物在出了兩期之後便天折了、總之、在從事於戲劇運動的工作上、他吃盡多少苦頭、也是甘心、幾年以前、他正在辛酉劇團的時候、曾經有過所謂「難劇運動」的努力、意思就是專練習排演那些費力不容易討好的劇本、安特列夫的「狗的跳舞」和柴霍的「文舅舅」這也就是他們當時「難劇運動」中的其中的兩個劇本、狗的跳舞公演時、曾經有過一個笑話、就是有個觀客看完出來、非常失望地向人訴說他從頭到尾聽不見一條「狗」這可見在一般的祇有這樣的程度的觀衆面前來做戲劇運動是多麼不容易的一回事、其實在這些劇本裏、他是非常努力的、正和在「文舅舅」裏面一樣、他的表演是非常的成功的

在我們所知道的戲劇界的人材中、袁先生可說是將來最有希望的一個、因爲他自已的不絕的努力、我們更相信他必不會使我們失望、他是聰明而又多才、除了做戲還會寫小說、寫劇本、在這些作品裏、他頂喜歡挖苦女人、你以爲他是最憎恨女人的嗎？你對了！可是、在同樣的過失裏、女人們可以饒恕他却不能饒恕你、爲什麼？因爲女人們最喜歡他

天津衞一個 水上怪傑
每日終朝坐在小舟上叫賣韮菜花

天津訊、這個五方雜處的天津衞、各色人等、一應俱全、什麼離奇古怪的人都有、有些人的行爲實畸性、特別的特別、於是錦上添花、把這個繁華的天津鬧得怪有意思的、我們因爲這些人的舉動特別、便封他一個字「怪」又因爲這些人的行爲能够使我們佩服、於是我們又封他一個字「傑」名之曰「天津怪傑」

開宗明義第一章

我們先來介紹這位水上菜販的老馬

我認爲在怪傑之中老馬可以坐把交椅、他是一個海下口音、有兩撇黑鬍的五十多歲的英雄、他以作小生意賣菜爲業、而他的賣菜方法、却很能別開生面、陸上的商戰是多麼厲害、你擁我擠、幾乎要打破了腦袋、我們的老馬有天賦的怪傑頭腦、眼光很確、他知道、彼商戰叢中非英雄用武之地、於是拋開陸地而跑到清幽的水上來、雖然不能如古人的「與麋鹿爲伍」但是能「與魚蝦爲伍」也是件痛快的事呢、在水上漂着旭日的光的早上、和泛着萬道金蛇的日落時的傍晚、我們都可以看見老馬正在運河裏廣播他的商品、他吆喝得很好聽、現在天津的大人小孩、至少是沿河附近居住的人、都作了他的慕名弟子、都會那麼學着唱、唱得極像、每當我們聽見「咯達咯達頭嗎、鹹蘿貝、大辣花」或—韮菜花—麻豆腐！」的時候、便會發見老馬的身子在一隻「小帮搖」（小舟）上、浮水游走、他很够個怪傑的派兒、他在小帮搖上一坐、只管叫賣、小舟的進行、彎轉、自有船尾上的「司棹」給他管着、他的勢力範圍很大、凡是天津能够停泊民船的河裏、便可以見着他的形迹、他賣各種自已的鹹菜、在夏天也賣各種茄子、黃瓜等等菜蔬、他當賣船上人的錢（如果陸上的人到船上去買、當然他也不會拒絕賣的）因爲一年三百六十天的在河上作買賣、來往的船戶都跟他很熟識、都成了他的朋友、都招呼他「王八」我們的老馬深悟「避名取實」的奧妙、船戶們稱呼他「王八」招呼他「兒子」他也不在乎、並且答應、聰明的老馬！因此、老馬所到的地方、空氣登時就在河上活潑起來！

—咯達咯達頭嗎……還有大辣椒！

（完）

倫敦開催之 中國藝術展
陳列品限定 銅玉瓷刺繡

南京訊、倫敦中國藝術國際展覽籌委會、二十四日已成立、並舉行首次籌委會議、決議、一、辦公地點、暫設教部、二、職員暫定中英文秘書二人、由郭有守唐惜芬擔任、及總幹事一人、人選未定、三、規定中國古物銅玉、瓷、漆器及刺繡等爲展覽品範圍、四、聘專家鑑定出品、人選在徵求同意中、運送方法下次會議決定

黃山奇松

黃山景物佳麗、不僅峰奇、洞奇、石奇、其松尤奇、黃山松樹、皆生石崖縫中、不著寸土、入山愈深、則松愈古、形狀亦愈奇、生長極慢、恒五六年僅長數寸、故在黃山上所見長約數尺、或丈餘高之松樹、多係千餘年以上之物、蒼拙挺秀、蟠如龍、蹲如虬、昂如鶴、立如人、偃如雨、蓋如扶欄、有高僅數尺、而蔽地畝餘者、有上下坳拆、而頂平如掌者、蓄蛟裂鱗、龍攫鸞翔、難以言諭、最著者、如文殊院之迎客松、始信峰之接引松等、此外雖無藉名、而挺秀天成者、比比皆是、破石奪罅直聳橫撐蒼翠欲滴、吾人暇時一度登黃山賞觀上述種種奇松、必能臨滿意而歸、謂嘆觀止矣

倫敦開催之 埃及過去文物展
有三千年前美酒
瓶內只餘一點酒塵

埃及探險協會、最近在倫敦開埃及過去文明之遺物展覽會、其中有一出品爲三千三百年前所珍重的一種酒、該酒係耶蘇降世一千三百餘年前尼羅河畔之迭爾埃爾阿馬魯拿地方所藏者、其瓶之封皮上、貼有「極良酒」之標識、且蓋有阿克乃拿天帝室之印、但瓶中所存者、只是一點酒塵、此酒塵之精確的成分尙不明、現時該展覽會主辦人擬對此加以分析云

好萊塢最近紛傳 珍妮葛娜
已有了三歲小孩
她要因此受最大影響

多事的好萊塢最近認爲最驚奇的就是、報紙盛傳珍妮葛娜曾和她的前夫李德培克（Lydell Peck）生了一個孩子現在已經三歲了、「秘密」的孩子、在好萊塢亦曾有過許多、不過都是在不到好萊塢前已經有的、比方像喬治賴甫德的孩子、可是一個聞名的明星、在這謠言最盛的鑛裏住了十年、是否能够把一個孩子「秘而不宣」到三年之久？所以這件事眞好像珍妮自已聲明的一樣是「不合理的是可笑的」！在好萊塢如有人結婚了、人們都會注意着那「喜事」的如目下傳說着的珍尼有孩子這件事是確實的話、那麼那孩子一定是於一九三零年年底、或一九三一年年初生的那時珍尼、還不過是位新娘因爲她和培克是於一九二九年的九月結婚的、而當時却一點不會聽見有這種「喜事」的消息

然而謠傳的人自然有他們的道理、他們都說珍尼的私生活是比嘉寶還要神秘而不可捉摸的、並且珍尼時常到檀香山去、亦是十分値得研究的事、此外她曾和公司當局鬧了意見、從影界脫退了五個月、還有她曾到歐洲去旅行過、使人不能不半信半疑的是、這謠傳聽說是從培克家裏傳出來的

接着好萊塢的人們又都回憶一九三零年十二月十八日報紙上所載的關於珍尼因爲盲腸炎在檀島開刀的消息難道這盲腸炎就是「喜事」不成麼？

旣然謠傳者認爲最可疑的就是她的到檀香山的旅行、那麼現在讓我們來查一下她的旅行的日期啊！她第一次到檀島去、是爲了蜜月旅行日期是從一九三零年二月十六日到四月十一日、一九三零年十二月二日她又同她的母親去了一次—盲腸炎的開刀是當她到達那邊後二星期左右、而於一九三一年的正月二十三日離開該地的一九三一年十一月二十一日珍妮和母親旅行到歐洲、於一九三二年的二月二日才回來、珍妮的最後一次到檀香山去旅行、是從一九三二年十二月三十日到一九三三年二月十六日

固然珍妮會因「The Princess audne Plunder」中的角色不適於她、而從銀幕息影了有五個月之久、可是在其中的時期、常有記者去訪問她、並且亦不見她的身體有「什麼」異狀不然老早有這種消息宣佈出來了、據說公司方面、非常憤怒、因爲他們盡力想使珍尼在觀衆面前顯爲可愛的小天使、天眞爛漫姑娘、如這種消息一播佈開去、珍尼或者要失去成千成萬的影迷吧！然而這次的謠傳對於珍尼却有一件很有利的事那就是沒有人能够決定這所謂「秘密」的孩子到底是男的呢？還是女的？這至少能够使一般人有點相信珍尼的否認吧

故都音樂家
組織四百人合唱團

北平訊、北平育英中學音樂系主任李抱忱、傳將組織一四百人合唱團、此種組織、若能成功、非惟北平空前之音樂團體、即在全國亦爲創舉、團結群衆培養意識之功用、歐美早有明證、盼其實現者、固有人在、惟至今尙無開始練習之消息、記者爲明瞭眞相起見、特往晤李氏、據云、此次報載、均與事實頗有出入、此四百人合唱團之組織、並非由余一人發起、乃係由匯文楊榮東、慕貞張振芳、崇慈魏煥章、崇實鍾得祿、三基徐振東、貝滿藍美瑞、及其七位音樂教員所共同發起、數次茶話、均極熱烈贊助、至迄未實現之故、係因關於練習時間及地點、尙未完全同意、俟商妥後即開始練習云

上淸宮道人 斬妖除魔

吳郡三茅觀東有狄姓子向在某司馬家充僕役、司馬有女祟於妖、百計遣之不去、因書片狀令狄姓子赴龍虎山乞天師治之、至則門庭宏敞、宮殿森嚴、處處懸牌、書寫神將名守護、司閽者入內啓稟、約兩時許、召狄進見、衆法官擁天師出、虎皮椅坐蓮華帳中、金印寶劍、陳列法座、狄匍伏階下、呈狀法官、法官轉呈座上、天師細閱一過、搖首攢眉、沈吟良久、與法官耳語、不知作何言詞、即以片紙付狄、令其自往後山、尋上淸宮道人作法、狄銜命去、見一道人、布巾短衣、擔糞於野、隨出天師書示之、道人啓視、大笑曰、天師賣符籙、得錢動以萬計、曾不一注念、至殺生害命事、輒煩我等、亦太可笑、因出一小木盆、注以涼水、取銅鏡仰覆其下、以筆蘸墨塗鏡面幾徧、亡何、水沸如湯、熱氣一縷、上衝霄漢、忽砉然一聲、熱氣下注水散如跳珠、而盆中已無涓滴、道人曰、妖怪除矣、狄喜謂道人曰、歸語主人、必當厚報、道人冷笑不言、狄歛其具、仍擔糞大步而去、狄遂覆天師命、取路而歸、至家將經過詳情、述諸司馬、司馬家果於是日是時、聞女室中霹靂一震、繼見降血如雨、而妖怪頓滅、從此絕跡矣後司馬具白金百兩、布袍一襲、親詣上淸宮酬謝、而道人終不可見、遂嘆息而返云

本年諾貝爾 醫學獎金 贈予美醫士

瑞典訊、一九三四年諾貝爾醫學獎金已贈予美國醫士三人、及助同作血的研究之工作者、此三人爲哈佛大學醫科教授、米諾特紐約羅哲斯特大學病理學教授、徽浦爾及墨斐氏、按美人獲諾貝爾醫學獎金前後已兩年矣

意教會攝製 聖地影片
即將告完成

近年意國亞細斯主教創辦一公教社名「耶路撒冷善事會」數月來攝製聖地有聲電影、將聖地之歷史與現狀完全拍攝、使不能往巴勒斯定朝聖之人、得一相近影響、攝影隊中、有一意國上林院藝術家、此片將於明年耶穌復活節聖年閉幕時開映、以紀念耶穌釘死後十九世紀云

美國最近新發明 無電播音軟片
長三千尺印有八行聲音
能繼續放音念四時

紐約訊、無線電播音、有用唱片者、每一次停止、即須換片手續、稍覺麻煩、現在美國發明一種三千尺長之有聲影片一卷、片上印有八行聲音帶、能自動旋轉、連環放音、可二十四小時之久、播音台之管理、從此可不用人事矣

敘利亞邦 奪呂士族中 奇怪幼童
自願歸公教

小亞細亞之敘利亞邦內各族、祇有一族、至今傾向公教、回教人對公教傳教士言論、亦表示誠服、其南方奪呂士族中、則完全拒絕、最近有一傳教士、遇見一十二歲之童子名法拉拉、二年來得到聖經一本、私自閱讀、避免同族人反公教者所知、再三誦閱、比較之下、有一點極爲感觸、即「耶蘇命爲仇行善、在他們則當殺奪呂士族之仇人」法拉拉因此謂傳教士云、已信耶蘇基督是人類救主、且請成爲教友、教士問彼有時祈求否？答謂每夜臨睡前、必悔日間所犯過惡、而求上主助佑、逃避一切使我爲惡者、此童將得歸正之曙光乎

如意膏療膚之效到處大顯神奇
你可以少得牠麼？

無論通都大邑窮鄉僻壤如意膏療膚之效常在不斷地大顯神奇因其爲最新科學療膚產品故也雲南臨津同義豐號包甸成君近曾搽用此無上療膚新藥治愈伊自身及伊友人之皮傷皮病故特致函敝局述其經驗如次包君書云『鄙人於今夏脊柱之頂忽然紅腫炎熱難當後搽如意膏數次霍然全愈有一鄉友脚跟受傷潰爛生膿亦以此膏治之而愈又如意膏對於其他』皮膚小症亦無不應手奏效誠良藥也

家中人偶爾割傷灼傷燙傷抓跌傷損或患濕疹瘡熱癤紅疹膿瘡乳瘡癩頭唇瘡外痔等症一經擦用如意膏莫不痛止毒消奏效神速

似此清涼滋潤滅菌生肌之神品君自不能缺少故請即爲購買一盒以備不時之需也

各埠大藥房均有出售或直向上海江西路四五一號韋廉士醫生藥局函購每匣七角六匣三元五角郵費免收

三那星

肺病患者之肺臟

最新發明肺癆病特效藥
功能溶解蠟質殺盡癆菌

肺病聖藥 三那星出世

從前死於肺癆病的都是冤枉死
目前正患肺癆病的都可以不死

◎三那星治一二期肺癆病……有藥到病除之功
◎三那星治第三期肺癆病……有起死回生之力
◎數千年來名醫不能解決的難症……有了解決
◎數千年來名醫嘆爲無藥的重症……有了救星

肺癆病不難治…… 三那星非奇藥……

難在不能攻破肺癆菌之臟質保障及結節抵禦！
奇在可以攻破肺癆菌之臟質保障及結節武禦！

肺癆病由於肺癆菌之作祟、此菌一入人體、所到之處、即成結節、致斷血行之路、且能分泌一種抗酸性蠟質、以防禦一切外來藥力之侵入、故極難治、三那星功能溶解肺癆菌之抗酸性蠟質、使藥力直達患部、殺盡癆菌、故無論一二三期肺癆、均能於短時期內奏奇功

注意 三那星盒上有此標記者方是眞貨、購者注意

SANOSIN 三那星 A.C.K.CO. SHANGHAI 上海美商愛世開洋行 謹防假冒

奉送 最新肺病療養指導書 三那星實驗報告書 函索立即寄贈

上海仁記路三十五號美商愛世開洋行獨家經理
哈爾濱道外正陽六道街口
每瓶售上海大洋十元 各埠藥房均有出售

美商愛世開洋行

TRADE MARK
MANCHOU OFFSET PRINTING CO. LTD.

寫眞製版 各種色彩印刷 紙器製造

滿洲オフセット印刷株式會社

奉天信濃町一二
電 三二一八六

官准立案 決不欺人的良藥

舒肝健胃丸

平肝順氣 開胃健脾

此藥專治、男婦肝鬱氣滯、胃不消化、飲食停滯、時常打嗝、嘔吐酸水、心腹脹痛、兩脇攻痛、及心口疼痛、噎膈轉食、心腹病塊、寒積、痞積、氣逆攻痛、肝火上攻、便閉血熱、肚腫膨症、或食積、及茶寒、酒寒、心腹病等症、凡係因氣、因寒、因食所患、無論老幼服之、一蓋治之、定價小袋現洋五角大袋一元

尅毒丸

清血解毒 梅濁聖藥

專治花柳淋病、各種梅毒、五淋白濁、魚口便毒、升天落後、梅瘡梅疹、楊梅入骨、以及淋病、尿道痛癢、小便不利、無論新久、或直接傳染、間接傳染、服後功效、專尅毒質、而清血液、專滅梅毒菌、與淋濁菌之聖藥也、定價每袋一元

總經理處 奉天北韓樓 關東大藥房（各埠大藥房均有經售函購不索郵費郵票亦可代價）

專做各國婦人洋服

由產地直到原料有專技研究新奇

△信用△特長

出品迅速期日準確料質優麗價格低廉樣式奇新精工加細保管合體着用耐久

大連市信濃町市場前 電話七六〇三番

昇發婦人洋服店

德泰百貨店—應時運到

蘇杭鮮妍衣料兩洋美麗嗶嘰船來化粧香精家庭旅行用品爲適合顧主心理定價分外低廉二樓陳列提莊貨破格大賤賣

陳列種類 門市部（環球雜貨化粧物品） 二樓（綢緞呢絨布疋） 三樓（磁器玩具留聲唱片）

大連奧町五十五番地代表電話四一八七番

奉天日語學院附設

康德商業學校招考新生

資格 中等學校肄業或高小畢業
額數 兩班共一百二十名
考期 陽歷十一月十七日『外埠生來函報名須附證書』
開學 陽歷十一月廿日
校址 奉天大北邊門外無線電台『詳章附郵一分即寄』

學生欄

三六區教育視察團 參觀安鳳各校
縣署歡迎團員設筵招待

鳳城三六區教育會長宋文郁、團長六區區立第一小學校長陶景圖等、鑒於教育事業、日新月異、而歲不同、是非常相觀摩、不足以資進取、今我新邦肇造、百廢待興、改善教育、尤爲目前當務之急、本邑三六兩區、向爲教育發達之鄉、惟自事變以還、因受匪患影響、學校盡歸破產、近雖逐漸恢復、亦都因陋就簡、且其從事教育人員、多半閉於一鄉曲識見、對於現代教育之一切設施、誠恐不無隔閡之虞、爰由西區組織聯合教育參觀團、前於十月廿二日一行十五人、齊集安東、分赴各校參觀三日、及廿四日晚五點、搭車返鳳、當由教育局禮教股長馬雲岫、到站歡迎、是晚下榻新市街聚棧、廿五日早九時、該團全體團員晉謁教育局長、復由局長率同該團々長宋文郁陶景圖等謁見縣長參事官、旋由禮教股長導赴縣街及日本站各學校分別參觀、其參觀日程、廿五日上午縣立一小、下午縣立四小、廿六日上午縣立二小及省師附小、下午日本站日鮮各小學、廿七日上午縣立三小及縣立五小、是日十二時、全體攝影、於縣公署、午後一時縣公署爲歡迎全體參觀人員起見、特在鳳鳴春、設筵招待、縣署出席者有、視海老澤參事、與總務科長徐、長高秘書、何教育局長、馬禮教股長、迎學與學務股長、謹等、席間由海老澤參事致歡迎詞、並訓勉該團人員俾其於所事、當由參觀團長陶八國答詞、致謝、席散之後、縣參觀各員、回寓休息、廿八日早八時、由三六區供職縣街各校人員假縣立第四小、舉行同鄉歡迎會、並攝影紀念會畢、即整理參觀筆記以備編纂報告之用、午後一點半、搭車赴安轉回各區訖、茲將該參觀團題名錄下

鳳城縣三六區教育參觀團題名錄

團長六區區立第一小學校長　陶景圖　玉田
副團長三區縣立第八小學校長　宋文郁　鑑周
團員三區縣立第九小學校長　隋玉璞　輝山
團員六區縣立第十二小學校長　史植隆　棟藩
團員六區縣立第十三小學校長　敖俊德　克明
團員三區龍王廟商立小學主任　梁慶仁　德化
團員六區々立第四小學校長　馬興學　育軒
團員六區々立第六小學校長　艾樹民　醇黎
團員三區々立第三小學校長　梁慶芳　孟蘭
團員三區々立第四小學校長　齊東渤　澤久
團員三區々立第八小學校長　單永運　啓東
團員六區村立第十一小學校長　艾國俊　傑三
團員三區々立第九小學教員　李實棟　香楠
團員六區村立第廿五小學教員　何旭東　旭東
團員六區村立第卅四小學教員　史植凱　紹元

二師區參觀團 已公畢返縣

鳳城第二師範區所組織奉旅大參觀團、迭誌本報、刻已參觀完竣、於十月二十八日晚八點二十七分、乘安奉車返鳳、二十九日面謁本縣教育當局、陳述一切、當即各返本職、該區所轄各縣教育前途或有起色云

溝通兩國文化 中意交換教授

津訊、教育部訓令津平、選派教授赴意大利研究各種學術、以資交換中意兩國文化、各校有願赴意大利研究學術之教授、限於十一月內報部核奪、茲錄其辦法及教部原令如次、

辦法三項　案准外交部歐字第五四七三號公函開、案據駐意使館呈稱『意外部派員來館談話、希望一、中意兩國交換教授、中文教授來意教授中文、薪金由中國政府擔任、二、中國派中西醫者數名、來意研究癆病、房飯均由意方供給、三、中國派古物學家數名、來意研究開掘及保存古物之專門技術、意方允於特別便利等語、呈請與有關係之各機關接洽並核示』等情、查意外部派員向我駐意使館所談希望各節、於中意兩國文化學術交換、應由有關各大學及學術機關、分別查明、如有第一項之人選、或第一第二兩項適當之人選、即便開具名單略歷、呈部核奪、再與意方接洽進行、除函復並分行外、合行令仰遵辦具報、此令

定期具報（又令）案查關於中意兩國交換教授等項一案、前經分飭遵照辦具報及案、如有原案第一項適當人選及第二三兩項願任人、應即於本年十一月內具報到部、以憑核奪、除分行外、合行令仰遵照此令

魯視察歐美教育 專員返回濟南
偏覽歐西各地十餘國 對此行感想有所暢談

濟南訊、魯教廳爲改進山東教育、特派民衆教育館長董淮、省立一中校長孫東生、省立四師校長徐軼千、省立實小校長陳紉恒等、組織歐美教育考察團、於本年二月二十五日離魯出發、三月十四日由滬放洋、分赴歐美各國考察教育、藉資鑒鏡、用以改進魯省教育、其擔任考察民衆教育之專員、省立民衆教育館長董淮、在維尼斯與徐軼千孫東生等、分袂經英法德意捷克波蘭蘇俄等十國、考察民衆教育二月、中經東北三省歸國、於本月二十日到達天津、廿二日晚乘平浦三零五次車離津南旋、二十三日晨九時半抵濟、本市預得電訊、省立民衆教育館主任吳級宸、屈漢三、閻哲吾等多人、到站歡迎、董淮下車與歡迎者略事寒暄、即離站返民教館、下午三時許、赴教育廳謁廳長何思源報告歐遊經過、記者於今（二十三日）下午三時許、訪董淮於民衆教育館、詢歐遊感想、及各國教育情形、茲將其談話分誌

歐遊路程　余及孫校長（東生）陳校長（紉恒）徐校長（軼千）等、本年二月二十五日離濟出發、三月十四日由滬放洋、四月七日到達維尼斯登岸、因各人考察者不同、逗留各地時期亦異、乃分道揚鑣、余自維尼斯經羅馬、米蘭、日內瓦、至巴黎間、道遊奧京、折回巴黎後、渡海赴英、參觀倫敦牛津教育、繼離英赴德、訪柏林、時值暑假期間、各校放假、故轉赴丹麥、丹麥領域過少、故歷境較多、嗣回柏林、赴北德之叟而定、彼處正舉行成年失業工人教育、實行修路挖河等工作、余亦實行參加、作苦工三日、旋又返柏林遊捷克京城、柏拉哥、波蘭京城華沙及波蘭東部盧符內、逐東入俄境、由南俄之其也夫抵莫斯科、復由莫斯科赴列寧哥拉、又折回莫斯科、乘火車、經西比利亞到東蒙、越六日抵赤塔、又從滿洲里經東三省、出山海關返國、我離國後往近共八越月、遍歷歐洲英、法、德、意、捷克、波蘭、瑞士、等十國、參觀之學校、及教育機關、達二百五十餘處、本國其他人員陳校長（紉恒）孫校長（東生）徐校長（軼千）未詳已抵何處、諒已在歸途中

歸來感想　歐洲各國之成人教育、以英及丹麥最發達、惟彼邦成人教育之歷史即久、標準亦高、去我國情形尚遠、最使吾人注意及參考者厥爲捷克波蘭蘇俄三國、三國對掃除文盲特注意、且多有因陋就簡辦法供我國參考爲最適宜、彼邦成人教育之設施、半由於私人團體之倡導與努力、半賴政治力之推進、是以每年工作率能達到預期效果、三國文化水平線、因之日見增高、以其入手辦法、始自團體組織、而政治訓練與教育啓廸復能打成一片、故無論城市鄉村成人教育、隨處可見、至行政方面、成人教育即有相當地位、把成人教育看待、不僅年限長、義務教育亦有日見提高之勢、至標準其他國家一般情形、如英、丹、德、法等、其民衆教育因義務教育之普及、其程度多半相當、除作理論上之探討外、並致力於職業教育之訓練、對於青年之團體訓練、尤特別注意、歐洲各國教育趨勢、一般情形、要有三端、除蘇俄外、一、婦女教育注重家事、二、職業教育注重工業、三、注重農業、蘇俄因積極發展工業、故教育與青訓練反是、至幼稚教育途徑、則又爲各國共同之注重點也

精神痛苦　余此次遊歐所到之處、雖頗受優待與協助、而所受之國際地位之低落、於因我精神痛苦實深且鉅、日前經東三省目睹慘狀現象、與一般人民雖受痛苦、而莫明所以、更覺民衆教育實有積極設法推進之必要、而歐洲新興諸國、如捷克波蘭亡而復興、且對教育如彼之努力與注重、尤予吾儕不少鼓勵也云云

組職業介紹所
華教部令專科以上之學校 俾與工作諮詢處通力合作

滬訊、教育部以全國學術工作諮詢處、乃爲介紹學術人員工作而設、與專科以上各學校有密切關係、昨特通令公私立專科以上學校、分別組織職業介紹機關、與該處通力合作、並規定辦法五項令飭遵照、茲覓探其辦法如下、一、凡公私立專科以上學校、均應組織職業介紹機關、二、各校應將職業介紹機關簡章、成立日期、及委員名單、呈部備案、並函知全國學術工作諮詢處、三、各校職業介紹機關、得商請全國學術工作諮詢處、協助辦理調查登記介紹等事宜、四、各校職業介紹機關、應將會議錄、及工作狀況等件、隨時遂送全國學術工作諮詢處、並將每屆畢業生名冊、簽註有無職業、函送該處、五、各校職業介紹機關、遇有全國學術工作諮詢處委託事件、應負責辦理

滬國際學生 登山競賽紀
男第一董叔昭 女第一何珊珠

滬訊、京滬滬杭甬鐵路在莫干山舉行、上海國際學生登高競賽、其意義及辦法、已見前報、該項競賽、已於廿日舉行、並於廿一日發獎、茲將其經過情形、探誌如下、

參加踴躍　此次報名者共二十九人、除交通大學領隊申國權及英華書館領隊袁少校例不參加及報名未到之工部局女中代表夏蘭徵未能參加外、實際與賽者有二十六人、其姓名國籍及校籍如下（女組）何珊珠中同濟附中、凱杜里工部局西童公學、克拉克工部局西童公學（男組）高維運（中）持志大學附中、陳濟助（中）交通大學、張大奈（中）交通大學、黃宗裳（中）交通大學、陳湖（中）交通大學、潘大烈（中）交通大學、龔川斌（中）交通大學、康十培（中）英華書館、與永堂（中）英華書館、鄭維國（中）英華書館、鄭維鏞（中）英華書館、榮養泉（中）英華書館、榮毅仁（中）聖約翰大學、李紹鈞（中）聖約翰大學、鄭子軍（中）聖約翰大學、江（中）聖約翰大學、秦章雋（中）聖約翰大學、徐裕生（中）聖約翰大學、董叔昭（中）光華大學、顧森（甲）光華大學、以上各與賽員所代表之國籍有三中、英美、校籍有七即同濟附中、持志附中、英華書館、聖約翰大學、交通大學、光華大學及工部局西童公學（即漢壁禮）

布置周密　此次競賽起點爲庾村、車站、終點爲莫干山鐵路旅館、兩地相距六公里、起點地方、假浙江省公路局庾莊站餘屋、設寄物室及男女更衣室、休息室、此處登莫干山之路、原有兩徑、一爲舊徑、短而險峻、一爲新徑、長而平坦、此次競賽所選之路爲新徑、沿路設救護站及公里函誌牌、在中途之天池寺及終點之鐵路旅館門首、均設有醫生及看護士一人、其他職員、則分爲山上山下兩部、山上事務由車務處劉副處長鼎新任總指揮、山下事務由總務處曹副處長省之任總指揮

競賽情形　各與賽員偕兩路職員及上海市教育局代表曾綱點及曾夫人並觀賽旅客等、於二十日晨七時五十五分十一次滬杭車出發、轉乘公路局汽車至庾村、由評判用中英語宣告比賽規則、即於三時三十分起賽、各與賽員奮勇前進、男組光華大學董叔昭以三十七分三十一秒之成績、首先到達終點、次爲光華代表顧森、次爲京大代表張大奇、女組首先到達者、爲同濟附中代表何珊珠、其成績爲一點十分、次爲西童公學之克拉克、於各校代表中、到達最遲者、爲凱杜里、該女士行至中途、感極度疲憊、幾於不能支持、雖經看護員極力勸登山轎、該女士不肯從勸、深以半途而廢爲恥、後卒勉力到達終點、觀者莫不歎其意志之堅強、惟與賽之男組代表中、有行至中途、從容步入山寺、略加遊覽、然後再行完畢其行程者、其優遊不迫之態度、一時傳爲趣談

論功行賞　到達後各與賽員由路局職員導入鐵路旅館沐浴更衣、進晚餐、由劉副處長鼎新致詞、各與賽員或奏鋼琴或唱校歌、歡呼活潑、盛極一時、次日上海市教育局代表曾綱點偕其夫人給獎、計此次比賽得獎者、個人方面（男組）第一董叔昭（光華大）得兩路車務處處長捐贈之銀杯、第二顧森（光華）得兩路局長捐贈之銀盾、第三張大奇（交大）得兩路車務處處長捐贈之獎章（女組）第一何珊珠（同濟附中）得上海市長捐贈之銀杯、第二克拉克（西童公學）得兩路局長捐贈之銀盾、第三凱杜里（西童公學）得兩路車務處處長捐贈之獎章、學校方面分數最多之前三名、爲第一交通大學、得上海市教育局長捐贈之錦標、第二光華大學、得上海市衛生局長捐贈之紀念旗、第三英華書館、得兩路同人體育會捐贈之紀念鏡、給獎既畢、各與賽員復遍遊莫干山各處、際此秋高氣爽之時、加以連日晴暖無風、全山景色、倍覺宜人、莫不稱道此行興趣之佳、至下午一點半下山、乘公路局汽車至杭州、轉乘五點三十分特快車載與歸滬、時已十點三十五分矣

北平著名教授 組織作家協會

北平訊、北平市國私立各院校教授及作家等、因上海教授作家協會已組織成立、北平教授作家等、亦擬組織、起名爲中國教授作家協會北平分會、現正在接洽籌備中、由著名教授等多人爲發起人、向各方徵求同意、聞該會如組織成立、其初步工作、將着手進行下列各事、一、設立學術講座、二、組織大學課程研究委員會、三、設立該會附設圖書館云

訓練頑劣兒童法
（孫蕓谷）

訓練兒童這個問題、有許多教育專家、和實施小學教育的人們、詳細研究過、所以訓練的方法、也都是特別精緻！但是兒童因爲後天的影響、就造成了種種不同的個性型、在這種種不同的個性當中、便有所謂頑劣兒童了、我們訓練普通的兒童、既有適當的方法、那些兒童自能循規蹈矩、當然不覺得怎樣困難、但是訓練頑劣兒童、就覺得十分困難、因此訓練頑劣兒童、遂成了一個重要的問題、愚呆不才、僅將經驗中頑劣兒童的種類、和頑劣的實在情形、先爲說明、然後再討論訓練的方法、掛一漏萬處、希望執教的同志們、不吝金玉、給我一個嚴正的批評與指示

我們平常認爲頑劣兒童的有下列幾種

（一）不清潔　這一類兒童、手臉衣服、從來不會清潔過一次、衣服上的扣子從來沒有扣好過、不是拖着襪子、便是拖着鞋子、有時便是滿眼的眼眵、鼻涕時常在鼻孔中作響、不論怎樣勸告他、他也不會給變成清潔的、這樣的兒童、不但他自己不衛生、並且還惹得別人討厭！

（二）不守秩序　這一類兒童、無論在教室裏、或是在會場裏、總是不守秩序、不是自己在那裏做可笑的態度、便是出無謂的聲音、或是找着別人講話、或是藉故出入、或是擾亂別人作事、教師說他、他只當不知道、這樣的兒童、不但他自己不能按時工作、對於團體、也很不利！

（三）不肯做功課　這一類的兒童、對於困難功課、固然不肯做了、就是容易做的功課、也不高興做、如果教師教他做的時候、他不是說不會做、就是說沒有本子或沒有筆、他已經有本子和筆了、當面也允許做了、但是離開教師仍是不做、先生催得緊了、他便敷衍了事的寫幾個字交給先生、這樣的兒童、他自己的功課、固然沒有進步的希望、對於共同學習也不能按步向前！

（四）態度不良　這一類兒童不是走路橫衝直撞、便是說話胡鬧、有時隨意打人罵人、教師和同學規勸他、他也蠻不講理、教師如果對他有個壞的批評、他便竄起來了、甚致於放聲大哭、這樣的兒童很容易使團體中起無謂的糾紛

（五）性情浮滑　這一類的兒童、在教師面前、表示得非常的勤謹、但是離開教師、卻無所不爲了、有時教師對他訓話、他也垂着聽命、一言不發、或者自己認過、態度上似乎也表示很莊嚴的、但是一離教師、不是伸舌眨眼、便是張嘴歪鼻的笑了、別的兒童也會跟他學壞了！

（六）太低能　這一類兒童、不是精神衰弱、便是心力缺乏、因此他做的什麼事、都是怠慢遲鈍、有時連很簡單的事理也弄不清楚、剛纔講過的話、一會兒就忘記了、這樣的兒童、當然不易進步、他自己的功課興趣、也喪失沒有了、就是學習、對於共同學習、很有妨礙！

上述幾種兒童、差不多語言訓告、對他們已經不發生効力了、不得已對他們用懲誡、只增加他們頑劣的程度、不得已而用體罰製罰、起初似乎有效、結果還是失敗、訓練的人、對於所謂頑劣的兒童幾乎東手無策了、有人說：『這些兒童只有叫他退學』、又有人說：『那是不能、因爲叫他退學、便在教育上宣告死刑了。』所以經多方的研究討論、覺得用下的幾種方法訓練、比較有效

（一）考究兒童頑劣的原因　一個兒童所以變成這樣頑劣的、一定有相當的原因、或者是家庭無人管束、或者是環境十分惡劣、或者沒有交着好的朋友、得到兒童頑劣的原因、再對症下藥、施一個適當的訓練、自然容易收效、考查的時候可分三方面一、到家庭去訪問？二、由同學報告、三、兒童自述。考查的範圍如下、一、家裏做什麼職業？二、和誰是好朋友？那一個朋友的行爲怎樣？三、他喜歡到什麼地方去遊戲？四、他喜歡什麼頂高興做的事？五、有什麼不快樂做的事？六、在家最怕什麼人？爲什麼要怕他？七、在家喜歡什麼人？八、…慣怎樣造成的？九、他的頑劣習慣怎樣造成的？十、他有什麼特別長處？十一、他的行爲是有意是無意？十二、先生訓誡後、他有什麼表示？我們就從以上的種種發現兒童頑劣的正當原因、一定可以得一適當的訓練方法

（二）施行個別談話　這些頑劣兒童、團體的訓練、對他沒有什麼效力、可以施行個別談話、談話最好在一個幽靜的地方、不要使別人聽見、談話的範圍如下、一、這樣的行爲結果怎樣？二、爲什麼要有這樣的行爲？三、有沒有困難？四、這樣行爲還是有意還是無意？五、對於先生所談的話是否完全明白？六、自己心裏覺得怎樣？七、表示決心？以後應該怎樣？八、以後再犯便怎樣？九、要怎樣？這樣詳詳細細的研究、多少也有一點效用、我想兒童頑劣的時候、教師的態度要真誠、表示十分的憐惜他、並且關切他的利害、談話更不要心急、一切事沒有得到相當結果、切勿輕輕放過、最有價值的話、能以輕言談話、談到兒童流淚、兒童自然流出的眼淚、在訓育上有很大的價值、這是不可不注意的（未完）

山左儒醫　孫秉卿　精理婦女科小兒科
及咳喘吐血諸般癆傷有師授秘法與衆不同患者莫失良機
門診午前八點至十二點出診午後一點至五點急症不在此例
延醫出診午前通知逾時不候
寓奉天鐘樓南同利生藥店　電話二一八九號

奉天城內　積善堂緊要啓事
敬啓者、本堂發售之鹿茸活血壯元酒、自行銷有年、數人極多、有口皆碑、勿庸贅述、自康德元年九月起、更名鹿茸活血壯元酒、並用名貴藥品、精益求精、裝瓶堅固、携帶郵寄、均甚便利、於腰腿疼痛筋骨麻木、左右諸病、半身不遂等症、敢謂獨一無二之聖藥、除患之功、若試服用、定知非謬、再本藥露、治病能一、身尤有補、強身之力、年高長老、每服一二、外料、永免不遂之患、優等每瓶兩元、三元、鹿玉桂膏、專治婦女白帶下、男子腎虧、腹痛、風寒感冒、積聚、疝痛、每貼五角、郵費另加、小兒肚臍貼、每大張每貼、實價大洋一元、總經理處奉天中街裕泰東絲房、裕泰盛絲房、大北門裏震泰報館、北市場春藥房、南滿站霞町中德大藥房、四平街西會號、詳細仿單、請向該號函索、款到郵寄、即寄不誤

大賤賣
新由法國運到綢緞
及絲絨各色備齊望
諸惠顧請早駕臨
大隆洋行啓
本行日站浪速通三十六番地
分行　哈爾濱　新京　天津　青島

李氏小兒疳藥
主治　疳病　食水　乳積　嘔吐　瀉痢　脹飽
望小兒身體強健者
望小兒消化調和者
望小兒肌肉豐富者
望小兒不生疳病者
不可不服李氏小兒藥、凡小兒、衰弱、枯瘦、多病、脫髮、便秘、便青、發熱、口瘡、疳虫、疳瀉、疳痢、俱有實效、每袋四角半、打二元一、打三元六角、外埠函購、即寄不收郵費
奉天大西邊門外　鴻育堂藥店啓

廣告事件　電話四〇三四

招聘通譯
事務員二十二歲以上攜帶親筆履歷書午後六時來談
天神町三七影山組

咳嗽傷肺　肺傷成癆　服　保肺露
直接可以治咳　間接足以防癆
俗謂久咳成癆蓋劇烈咳嗽每每震傷肺葉結核菌侵入易成癆瘵之症故患咳嗽者不可不急治更不可不即服保肺露因此露是專門治咳嗽的靈藥幷有清痰理氣補肺平喘之特效無論男婦老幼服之確有立桿見影藥到回春之功
總發行瀋陽大西邊門外　寶康藥行　本外各埠皆有代理

啓者本公司現已備齊社會各界應需物品及工程保險事務各貨質優價廉請駕光臨勝不歡迎之至
營業課目
◇織物課　內外毛織物、毛線、絹綿布、人造絲類、批發
◇食品課　海產物、罐頭、洋酒、點心、批發
◇雜品課　機械、金物、麗潤斯糕油、香皂、肥皂、洗面器批發
裝飾工務部　家具及裝飾、看板、工程、請負
保險部　安田生命、帝國火災、扶桑、海上、東洋、火災、保各
險業代理
奉天商埠地十一緯路十六號
株式會社　滿毛公司商事部　電話長四六四九、五六〇六番
百貨店（奉天浪速通十七番地）（株式會社滿毛百貨店）
出張所（大連、撫順、安東、錦州、新京、吉林、哈爾濱、齊齊哈爾、朝陽、赤峰）

奉天中街　裕泰東百貨店
犧牲大優待　買貨不要錢
得獎的機會　亦經來到了
敬啓者茲將得獎的良期列下本號十一月一日施行抽十日份彩籤中十月七日各界惠顧凡在本號買貨開有十月七日競賣發票字樣者是爲中酬請急速前來本號照原買貨款數目更換商品券能保永久通用限期一個月不到本號交換商品券者過期作廢特此登報聲明
地址奉天城內中街路南滿電話四六三〇號

大福牌膠皮鞋
品質耐久價格
特廉士農工商
都可適用
滿洲國總批發處
三泰洋行
奉天大西邊門外三經路南口
電話（日）長三九〇〇（滿）二二七二番

月星老牌
國華膠皮鞋

要購膠皮鞋　認明月星牌　國華膠皮鞋　斯界第一家　製品求精良　售價低廉輕　薄利多鎖貨　各處有分銷
兼自運銷各處優美膠皮靴鞋應有盡有價錢克已
總代理店　合資會社　大連洋行
大連市連鎖商店街
電話長六〇二五・二二五三

足球香煙 人人歡迎

這是 足球香煙的特色 是—吸煙諸君福音！吸

煙味美！價低廉!! 得金鎦！贈奬劵？

足球香煙不但能得到煙味淸醇定價低廉的美妙還有得赤金手鎦或時新花緞希望積盒內贈品小片湊全『足球香煙味芳價廉諸君請吸必得圓滿』十六張爲一組可至總經理處換贈赤金手鎦壹只或時新花緞一丈二尺並於小盒內附有多種國幣贈劵計五角四角貳角壹角八分四分等得此贈劵者可逐時到各菸舖煙床及各代理店購買本公司出品各種紙煙確係一大好福音望吸煙諸君幸早惠顧爲

注意 爲防止假冒計特於十六個字小片內有一張蓋有本公司硬印及經理蓋章號碼騎縫者方爲有效特此聲明

奉天太陽煙草公司啓

大前門名烟之三個優點

原料 精工揀選 不雜次品

製法 一切手續 不稍苟且

香味 出於自然 不加香料

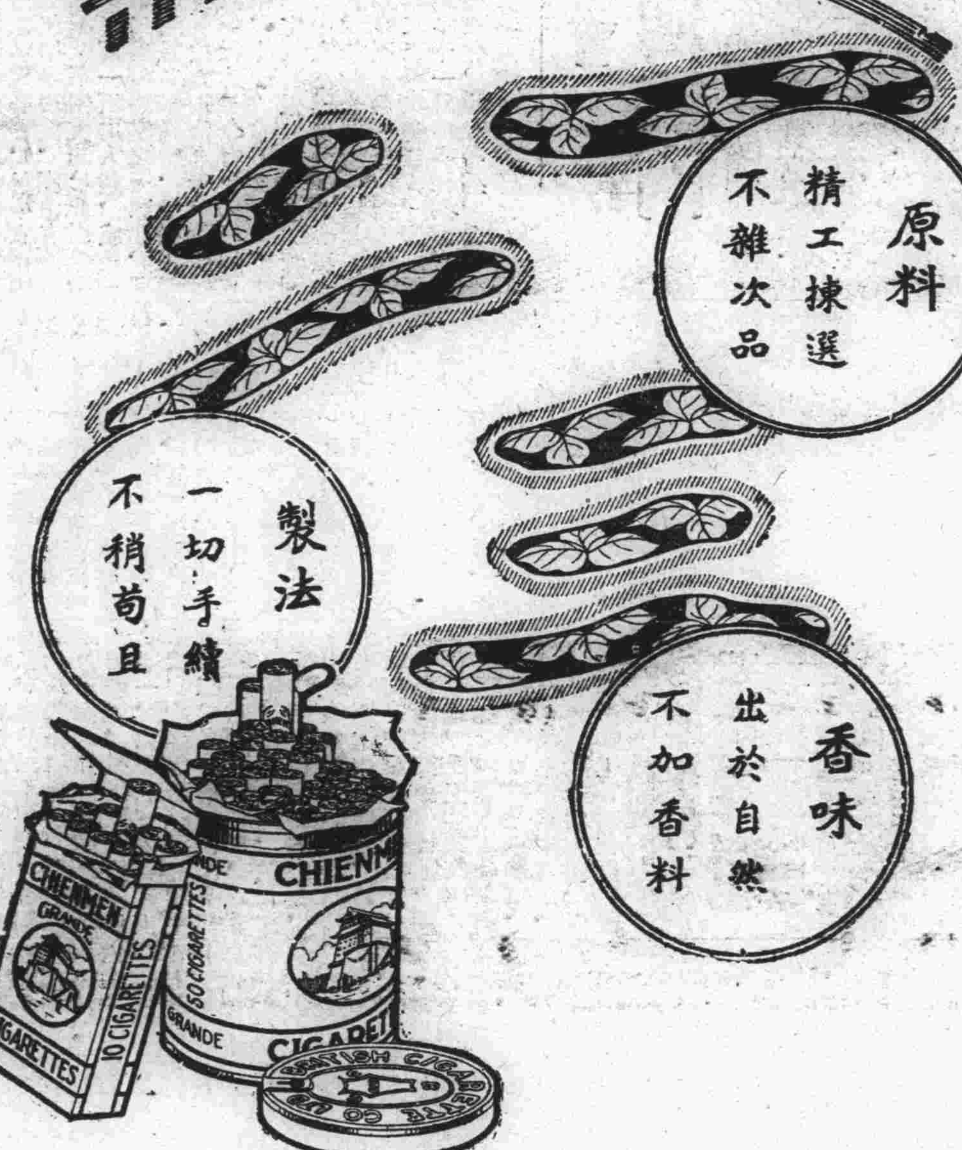

CD-160

皮病內服良葯

兜安氏補血清毒藥

瘡瘍瘰癧花柳等症皆由血污血毒所致除非清血難望治愈此葯既淸毒又補血功效之驗世無其匹

各葯房有出售 上海兜安氏西葯公司

森永牛奶糖

森永之名無人不知 其大其盛眞甲天下 雄飛亞洲萬人羨望 工場規模宏大而全 所用原料優美而純 採取製法最新而精 以此出品質細純潔 香味濃溢滋養豐富

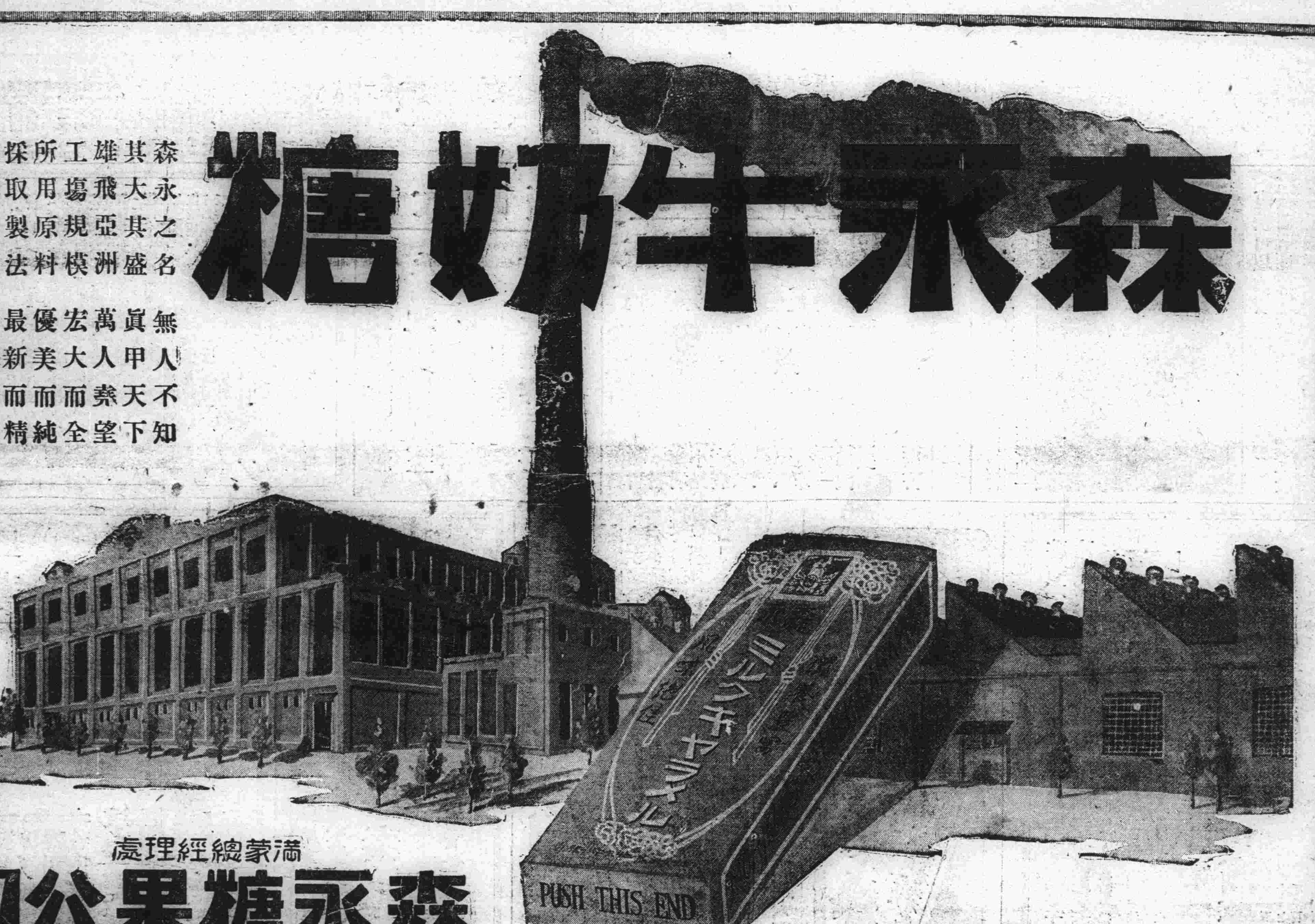

滿蒙總經理處

森永糖果公司

大連市雲井町二十七番地 電話 帳房國九〇二一番 華商部九八八四番

王道周刊

孝胥（印）

時評

紳士國的紳士與東洋式的宰相

（安東照）

滿洲國以親仁善鄰四個字、爲外交的原則、以溫情熱意四個字、爲外交的方式、就憑這所謂王道建國原則和方式、精神、已經是充乎其中、溢乎其外了。

無論外國那一種團體、或個人、到新國家來觀光的、誰不得到美好的印象、和優厚的待遇呢、外國臣民、抱着萬分的好意來觀光我滿洲、在美好的印象和優厚的待遇中、他們從腦裏流露出來的意見、大多數都這樣說、滿洲國是王道國、滿洲國的皇帝是聖人、滿洲國的宰相大臣和官吏是忠臣、滿洲國民是君子、來遊的人說、我們眞出乎意料以外、在一個文化落後、產業不振的一個荒僻區域裏、僅僅只兩三年工夫、就把它創造得這樣健全、這樣美麗、這個國家、在世界史上、倒是一個別開生面的局勢、我們不能不研究一下、研究的線索、從那裏去找呢、從王道上去找吧（WANGTAOkINGSWhy）

這是一個很新的名詞、現在世界各國、鬧主義鬧煩厭了、也愈鬧愈不成話、我們既親眼看見他們的成績、領受他們的盛情、最好把這新鮮東西、帶一點回國去、於是都不約而同的、到國務院去求見倡行王道的鄭總理大臣、鄭總理的年紀、他們在刊行物上都已經知道、從七十三七十四、今年是七十五歲、做了三年開荒苦工的老宰相、一定是一位文弱的書生、那曉得見面一談、滔滔不竭的說了許久時間的話、把王道從天上拉到人間的、從古時撒到現代、從治國平天下、引到人己上來、一步一步、簡單明白說個備悉、並且英國的政治和王道的關係怎樣、美國的政治和王道的關係又怎樣、日本的歷史文化和王道的關係怎樣、法國的教育社會和王道的關係又怎樣、源源本本、句句話有證明、切切實實的、種種計劃都是可以做得到的、談完了話、送客出門、走起路來比本國人還走得快、這樣已經使他們驚奇了、再一打聽他忠君愛國的歷史、所以大家公贈他一個頭銜、叫東洋式的宰相、本來宰相就是宰相、何以上面要冠上東洋式三個字呢、原來滿洲國的土地是在東方、這個東洋式三個字是切當了、但是徒然因土地而云云、意味很平凡、他們的心理、還含有別的意義、因爲專門提起東洋來、他的對象、必定是有一個西洋、東洋式的宰相和西洋式的宰相有什麼分別呢、有分別、簡單說、東洋的宰相、是仁慈的、是忠直的、是剛毅的、是從四書五經裏產生出來的、西洋的宰相、是勇猛的、是手段的、是圓通的、是法律政治和時勢醞釀成功的、在四書五經裏產生的宰相、忠君是他唯一的信仰、孔子是他唯一的模範、因此在滿洲聖帝明王之下、仁義禮讓之中、學問技術將興之際、王道倡興伊始、英國產業團來的時候、代表潘比鄉君、對遠藤總務廳長說、第一個印象、就是會見不事二君之高超鄭總理、此乃滿洲國之幸福、東洋式的宰相、既已說明、再說紳士國的紳士、英國原是世界有名的紳士國、因爲他們的教育、是紳士教育、所以三尺童子、都非常莊重、社會很整齊、政治很肅穆、一切的一切、都敦厚誠篤、英國是君主國、他們和日本臣民、滿洲臣民一樣的尊隆皇帝、所以輿論就說、紳士國的紳士會見東洋式的宰相、意思是表示這盛會的良好、從公意上就流露出這讚美之詞來

「結語」我們王道國民、既經被人稱爲君子、君子兩個字、照禮記上講「君子也者、人之成名也、謂之君子之子、是使其親爲君子也、是爲成其親之名也已」我們在國際上、叨蒙皇帝陛下和宰相大臣宰福、得享此美名、我們要想名副其實、永遠爲君子國民、那末除了切實奉行王道而外、恐怕沒有第二條路吧

確立指導原理與教育（七）

後藤春吉

又因其非確切適於地方情形不可、故其各細目宜令地方自計劃之、於各縣設立一由中央統制之大教育實驗所、將其計劃於此實驗、將其結果予以取捨選擇於一定形式下完成、然後即將其納入當地之整個學校組織中——此亦其中之一也

又如高小以上學校之在農村者、應在教師指導之下以農業爲必修課業、使學生集團的實際的學習、此時臨時請學生父兄中之實際家爲教師亦可、再者、「因人較形式尤爲重要」乃教育之要訣、故對新國家有充分認識與忠誠之教師之養成、乃目前最緊要之急務、但現時中央所辦理之教員講習所及計劃進行中之實科高等師範等設備、對全國之需要、實猶不足九牛之一毛也、

故有從速講求以上之適當對策之必要、應進行各縣師範學校之改廢或新設、並養成此新師範需用之教師、其次、因王道原爲滿洲國之特色、故前曾稍述之徹底保護貧苦兒童收容浮浪兒童之組織及獎學方法之具體化等、亦有從速辦理之必要焉

此外尙有女子教育之向上爲——現在之實狀、稍有餘裕之家庭中即將家事全部任諸女僕「太太」任何亦不着手、惟耽於化粧及麻雀、而勞動之下層婦女、則爲完全無智之文盲、但兩者皆無衛生觀念、事實上思及女子之本分在教育子女及整理家庭等事者殆無一人、及利用幼稚園自此時代起、集各民族兒童於一處、於嬉戲之間培植彼此之語言及支配一生之親愛感情等、如詳加敘述、則除以上各項外、種種問題、恐無際限也

其次關於學制再稍加以研究、現行組織一如民國時代、小學校初級爲四年、高級爲二年、中學初高級各爲三年、專門學校或專修科爲二年或三年、大學校則爲四年焉、設此組織有不適新國家教育方針之點、則必須與以適當改正、但就余見、關於年限本身、一如現行亦無大礙、惟其內容、不僅如前所述之教育方針思想應加改正、即其形式上、亦有根本施以改革之必要

例如、高小以上學校教育之職業化、且中學全部女子教育之大擴充、加強高級中學之職業化、或將其改組爲純粹之職業學校、專門學校除師範外全廢、惟大學則現時滿洲國尙無一校、並有一部分人士參考日本實狀而主張大學無用論者、然余則以爲其係絕對必要也、但大學之使命、則限定如此

一、須以之爲東洋文化復興之根源地、從事儒教之理論的研究、確立適應現代之思想體系、研究東西兩洋文化融合向上之機關、

二、須基於東洋精神以之爲人格——德之修養道場、（因在王道國家、要求不重手腕力量而學德兼優堪爲一世規範及師表之人物爲其爲政者故也）

三、並非製造處世資格之地、須保存純粹科學——尤其國家有用之究研所之性質、

再者、希王道國家大學必須實行者、爲設於大學之研究機關之公開是也、其實驗室、圖書室、資料等、應爲抱有自學修養之志而苦於不得其機會之國內英才免費公開

此外希教授學生等、亦對此等熱心人士、盡可能指導輔助其研究焉（完）

王道經濟（四）

（鶴廬選）

大學衍義補云、財生於地而成於天、所以致其用者人也、天地歲有所生、人生歲有所用、歲用之數不可少、而歲生之物或不給、苟非歲歲爲之制、先期而計其數、先事而爲之備、至於臨事而後爲之措置、則有弗及者矣

正本制用篇云、其有田少而用廣者、但當清心儉素、經營足食之路、於接待賓客弔喪問疾、時節饋送、聚會飲食之事、一切加意減省、不求美觀、免至干求親友、以滋愧厭

又云、凡田地不多、日用不能有餘、則一味節嗇、衣服取諸紡績、飲食取諸耕稼、雜治蔬果皆助用、不可侵過次日之物、一日侵過、無時可補、則漸有破家之患、當慎之

示子弟帖云、一家中須節用爲先、每日食用、須有限制、輕用不節、其害百端、又切不可鄙吝爲心、凡義所應用、不可有一毫吝心也、日家用度、即紙墨油鹽、以至微物、皆宜愛惜、宜用處則不然、若只以求田問舍爲心、人品最下、恥惡衣惡食、志趣卑陋之甚者、推之凡事、皆要虛體面以誇流俗、此最壞品、立身行事、讀書作文不如人、實可恥也

大學衍義補云、所入幾足以爲出、所產僅足以爲用、吾則痛加抑損、力爲樽節、可已則已、非不得已必已、可用則用、非必當用不用、不耗其財於無益之事、不費其財於無用之地

靜山子云、庶民之家、安分守業、勤求儉用、治農桑、甘淡泊、少耕飾、無冗費、則財用足而衣食饒、內不參外、幼不淩長、上能寬容、下能遜順、則家門和而禮儀興、家和財足、則乖戾之事泯絕矣

謙齋雜語云、人之一生、其所可恃者惟自己一人耳、父母有終養之日、兄弟有參商之時、親戚朋友、更無論矣、人若不能自立、恃父母兄弟以爲生、不惟人品卑陋已極、一旦所恃者不能恃、不入下流、則爲餓莩耳、故余謂凡事、皆可藉人扶助、惟學問經濟、斷不能藉人扶助、惟求其在我耳、故人必求自立、勤其職業爲事蓄之資、而支出則務求節省、苟有贏餘、則積儲以爲不虞之需、苟勤求而不儉用、則所入雖多、亦必有罄匱之憂、況人事靡常、一遇水火疾病、喪葬婚嫁等事、則又奈何（未完）

王道講演集近訊

新京北大街福文盛印書局出版之鄭總理大臣王道講演集、公世以來、備受社會人士之歡迎、因社會感受王道高深莫測之理論、久懷苦悶、亟欲得一捷徑研究、以慰所望、故是書一出、風行萬里、王道文化、大有不脛而走之趨勢、聞各省各大都市均有代售處分售、定價劃一、以資普及云云

王道家庭（七二）

（呂鵬摶譯）

美國弗蘭克愛地普一（Frank A.DePoy）原著

居野居村居城之別（續）

每見有村人見解卑陋、局於一隅、以爲世界之大、盡在於彼一村之中、又喜談人家是非得失、三五成群、常以此爲談話資料、此村中惡習也、故居村者不可囿於其地、宜廣大其心胸、高尙其志氣、既居於村、即不必羨慕城中之繁華、彼宜於城者未必宜於村、使在村中而有豪華之舉、村人轉以爲異、毋學鴕鳥之避人、將頭埋藏於沙中、以爲人莫之見、居村者毋寧在村言村之爲得耳

城中繁華富麗、居之者見聞廣大、然城中人無不各有職業、終日忙碌、凡百技藝、不惜殫精竭慮、刻意求工、國民企業心殷、欲以吾美新造之邦、負勝歐洲百年久霸之國、工商各業、日即發達、幾有一日千里之勢、此皆國民好勝之念、驅策之而鼓舞之也、故城中社會情形、不患其過逸而患其過勞

太勞亦有流弊、勞心勞力太過、休息無暇、俱足以損害健康、毋恃壯年、身強也、年未及老、而兩鬢成霜、此非過勞所致乎、又有人思慮太深、夜不成寐、亦爲致弱之原因、故居城者、辦事宜有一定時刻、日所不足者、不必夜以繼之也、慾望不可過奢、功課宜有限制、此青年所當留心者耳（未完）

歷代王道感應錄

待曉樓主（印）

（王道學會選述）

（十）

黃歇

黃歇、與太子完、質於秦、楚頃襄王病、歇請太子變服出關、楚王卒、太子立、是爲考烈王、以歇爲相、封春申君、考烈王無子、李園進其女弟於春申君、有身、園令女弟說春申君曰、王無子、百歲後、將更立兄弟、君用事久、多失禮於王兄弟、禍且及身、何以保相印江東之封乎、今妾有身、君進妾於王、賴天有男、是君之子爲王也、春申君大然之、如其許、果生男、立爲太子、李園女弟爲王后、李園貴用事、恐春申語洩、伏死士刺春申君、斬其頭、盡滅其家（楚春申君列傳）

呂不韋

呂不韋、陽翟大賈人、見秦昭王太子安國君、中男、名子楚、質於趙、居處困、不得意、曰、此奇貨可居、乃以五百金與子楚、爲進用結賓客、以五百金買奇物玩好、獻安國君寵姬華陽夫人、請於太子、立楚爲嫡嗣、不韋取邯鄲諸姬、絕好善舞者、與居、知有身、獻於子楚、生子政、昭王薨、安國君立爲孝文王、孝文薨、子楚立爲莊襄王、莊襄薨、子政立、尊不韋爲相國、太后時私通不韋、始皇益壯、太后淫不止、不韋恐禍及、乃進嫪毒、始皇九年、有告嫪毒者、事連相國、嫪毒夷三族、不韋徙蜀、飲酖死（呂不韋列傳）

按春申令太子變服爲御以出關、度去已遠、乃自言請死、不可謂不忠、乃卒以聽小人之言、取殺身之禍、此古聖人所謂開國承家、小人勿用也、至不韋則眞大奸臣猾矣、其居奇在無人顧問之時、其得利在王位數傳以後、而竟能籌策無遺、以買人而爲天子父、可不謂智巧絕倫、爲古今第一善買者哉、而終以買得鴆酒一杯自殺、奇貨反爲奇禍、則大巧正其大拙也

吳致堂曰、古者買妾必擇其良、秦楚之王、惟知悅色、納妾不疑其故、遂使大賈牟販心焉、此亦足爲好色不好德者鑑也、（吳致堂吳字疑是胡字之誤）

李斯

李斯、上蔡人、與韓非俱事荀卿、而才不及非、斯入秦爲客卿、及韓非使秦、秦王與語大悅、李斯忌其寵、譖之下獄、非欲自陳、不得見、竟死、秦并天下、斯爲丞相、始皇三十四年、斯請諸有文學詩書百家語者蠲除之、令到滿三十日弗去、黥爲城旦、始皇可其議、收去詩書百家之語、以愚百姓、使天下無以古非今、始皇不三年死、二世乃使趙高案治李斯謀反狀、榜掠千餘、不勝痛、自誣服、然自負有功、實無反心、從獄中上書、趙高棄去不奏、曰、因安得上書、遂具斯五刑、論腰斬、斯謂其子曰、吾欲與汝復牽黃犬、出上蔡東門、逐狡兔、豈可得乎、父子相哭、夷三族（李斯列傳）

按斯請令天下藏詩書百家語者、皆詣守尉燒之、有偶語詩書者、棄市、以古非今者族、其視古聖賢仁義道德之言、治國經邦之術、若有不共戴天之仇、劓夷惟恐不盡、欲以愚黔首、令萬古如長夜、此眞阿鼻地獄種子、萬劫難復人身者、其受腰斬、具五刑、何待龜卜、但以忌韓非、而譖之下獄、不許自陳、而死、卒受趙高忌、譖之下獄、不許自陳、而死、矯詔立胡亥、原欲永保其丞相之尊榮、乃胡亥立、甫二年、不能保其父子之首領、勸二世行督責之術、使臣民救死不暇、而已首具五刑、夷三族、不待地獄報現、而生前之因果、已彰彰如是矣、又按韓非善刑名法律之學、以書干韓王、不用、遂之秦、上書說秦王、謂王聽臣說、趙不舉、韓不亡、則斬臣以徇、司馬溫公曰、君子親其親以及人之親、愛其國以及人之國、非以韓之公子、爲秦謀、首欲覆其宗國、罪不容於死、以此可見專講法治者、眞不知忠孝爲何物

社會小說　模範工人（十六）

程克祥（印）

推門進來的、不是別人、原來就是麗々、她手上拿了一束鮮花、笑容可掬的向着他說、這是我們學校校園裏的花兒、校長先生送給我的、我很歡喜、我想你必定也很歡喜的、所以拿來送你、母親也說、送給你最適當、一面說、一面替他插在花瓶裏、他趕快立起身來、向她道謝、又謝々她的媽々、一面請麗々坐下、彼此又接談了很多的話、麗々那嬌艷的容顏、窈窕的姿態、甜蜜蜜的聲音、好學的品性、一切一切的美力、早把他剛纔的勇氣溶化了、說完了話、麗々就站起來走了、因爲今天是星期三、下午只有一點鐘的課、有幾位同學朋友、約着她到野外去旅行、這時雖是午餐休息時間、可是離上課只有一刻鐘了、所以她走後、接着他也拿着書本上課去了、到了晚上、他照例在臥室裏溫習功課、麗々又敲門進來、先道了晚安、彼此握々手、麗麗說、今天我高興極了、我們同學五人一同去野外旅行、大家都帶了些零食、惟有史蜜士安娜帶的餅乾最多、走了很多路、都有些走乏了、就圍坐在一個山坡上分東西吃、衆人的東西、都已經吃了一大半、只有她一盒餅乾還沒有開封、於是大家七手八脚的把它撕開、你一塊我一塊的搶着吃光了、好像餓了很久似的那麼饑荒、吃完了安娜的餅乾、再吃我的蘋菓、統共只剩兩個蘋菓、五個人分吃、一會兒也就完了、在搶吃的時候、大家都笑得前仰後合、本來那山坡是斜々的、坐在下首的那一位、因爲笑得太利害了、不料一仰身、身體支撐不住、就隨着山坡的勢子、翻了一個觔斗下去、好在山坡下面、都是些細長柔嫩的草、所以她沒有受絲毫的損傷、依然連笑帶扒的站了起來、這時大家也都休息夠了、鼓着來時的勇氣、循着舊道而歸、一路上還採得了不少的植物標本、碧油々的細草、踏在脚底下非常舒適呢、麗々說話的神氣、愉悅十足、嫵媚十足、活潑十足、她那黃金似的秀髮、白玉般的皮膚、翡翠似的眼睛、完全流露出天眞來、眞是可愛極了、他聽她把話說完、沉靜的心、也活躍起來、不但是不忍拒絕她的親近、反而增加了一種說不出的柔情、希望她多談一刻纔好、剛想起幾句話要和她說、女僕倒了兩杯牛乳茶進來、把話頭打退了、他本是木訥的人、從來不大愛說閒話、自從和麗々認識以後、也受了她活潑性的激動、較得能多說些話了、靜默了一二分鐘、他問麗々、你們徒步走了那許多路、身體不覺疲乏嗎、麗々說、不覺得怎樣、因爲我們人多、談々說々、徐步來往、所以把疲乏都忘了、接着說、我希望下次、也邀你同去、我已經徵求得她們的同意、大家都說很好很好、能够和一位遠方來的學生同遊、是一件很有趣的事、到那一天、我叫媽媽送你兩盒好餅乾、和你平日所愛喫的太妃糖、你看好麼、他說、謝々你的盛意、如果功課不忙的話、我一定陪你和你朋友同去、我也好久沒有見到鄉村的風物了、很想去領略些野趣、吸收一點自然的空氣、麗々聽他說話如此誠篤、非常快活、對他表示從來未有的熱情、和他緊緊的握一握手、後來又談了些故事、彼此纔歡天喜地的散了、到那天他和她們既然約好了一同去旅行、自然又有一番歡樂、自然又增進了不少的感情、編者也無暇煩絮（未完）

王道主義理論的研究（五）

第一章　緒論

楊子的學說　楊朱生當周末、目睹時勢衰亂已極、人民生活痛苦、遂有與世不問的心理、帶有一種厭世主義的理想、因此主張極端的個人爲我主義、楊朱乃晨門荷蕢接輿長沮桀溺一流人物、楊朱是他們這一派中的顯學者、他們求精神上的安逸、捨棄一切物質的享樂、而獨善其身

楊子說「一損一毫利天下、不與也、悉天下奉一身、不取也、人人不損一毫、人人不利天下、天下治矣」

又說「夫善治外者、物未必治、而身交苦、善治內者、物未必亂、而性交逸、以若之治外、其法可暫行於一國、未合於人心、以我之治內、可推之於天下、君臣之道息矣」

孟子說他「楊子爲我、拔一毛而利天下不爲也」呂氏春秋說他「陽生貴己」淮南子說他「全形保眞、不以物累形」、楊子之所立也、而孟子非之」

他的學說是反政治的、是反一切組織的系統、主張不以物以國以富貴而害生、這種無政府的思想、孟子認爲是極端的邪說了、所以孟子批評之、論語上子路批評荷篠丈人的話、是和孟子批評楊朱的意思是一樣的

子路說「不仕無義、長幼之節、不可廢也、君臣之義如之何其廢之、欲潔其身而亂大倫、君子之仕也、行其義也」

這段話和孟子批評楊子、「楊氏爲我、是無君也……是禽獸也」一樣、所以孟子想要「我亦欲正人心、息邪說、距詖行、放淫辭、以承三聖者」可見楊的學說與王道相去遠甚、水火不容、孟子激憤得直以「能言距楊墨者、聖人之徒也」也可以得見一斑了

墨子名翟、魯國人、作過宋國的大夫、生於孔子末年、大抵和子思同時、不過關於他的姓名生平年代、各人有各人的說法、這裏不作考證

墨子所著之書、自來也很多說法、裏面有的是假的、也有的是別墨作的、只有尙賢尙同兼愛非攻天志非命六篇、以及殘缺的節用節葬明鬼非樂非儒五篇、總爲十一篇、較爲正確、實屬墨子思想的中心

墨子的學說　墨子見周朝東遷以後、五綱失墜、天子成了虛位、諸侯强霸起來、互相爭奪、就是諸侯自身有時也不能統治公卿、所以國家之不能平治、天下之所以大亂、完全是由於不相愛、這兼愛是墨子的中心理論、兼愛完全是由於楊子極端爲我反映出來的反對物、在墨子是把「兼相愛」和「交相利」相提並論的、這「兼愛」的「兼」是和「別」不同的、他以爲個人假設只知愛自已而不愛他人、假設只知別愛而不能兼愛、這一定要引起人與人之間、國與國之間的相賊害的事情

孟子說「墨子兼愛、摩頂放踵、利天下而爲之」這一說話、把墨子政治思想的重要問題兼愛說得中肯無比了、兼愛上篇說「察亂之所自起、起於不相愛、臣子之不孝君父、所謂亂也、子自愛不愛父、故虧父而自利、弟自愛不愛兄、故虧兄而自利、臣自愛而不愛君、故虧君而自利、此所謂亂也、雖父之不慈子、兄之不慈弟、君之不慈臣、此亦天下之所謂亂也」

「故聖人以治天下爲事者、惡得不禁惡而勸愛、故天下兼相愛則治、相惡則亂」

墨子用兼愛代替了仁義禮智信、去維持君臣父子兄弟夫婦朋友的關係、這便是趨於極端的現象了、因此又提出交相利之說

兼愛中篇說：

「子墨子曰、視人之國、若視其國、視人之家、若視其家、視人之身、若視其身、是故諸侯相愛、則不野戰、家主相愛、則不相篡、人與人相愛、則不相賊、貴不傲賤、詐不欺愚、凡天下之禍篡怨恨可使毋起者、以相愛生也、是以仁者譽之」

又說「是故天下之君子實欲天下之富而惡其貧、欲天下之治而惡其亂、當兼相愛交相利、此聖王之法、天下之治道也、不可不務爲也」

孟子距墨氏之言　由於這段引文兼相愛必然要和交相利聯連起來、纔能成立、可是上下交爭利者多、而兼相愛的少、尤其是兼相愛未必就能得交相利的結果、何況有許多關係並非是因利而建立成的、別愛交賊和兼愛交利、所以不同、也便是墨子的兼愛交利和別愛交賊、同屬極端、而不是中道、以愛利而治天下、實乃水火也、孟子說「墨氏兼愛、是無父也」雖屬過正、然正是指出父子之間沒有利的成分、所以愛父與愛人則又不同、墨氏學說、自墨而後則有鉅子三人、一爲孟勝、一爲田襄子、一爲腹䵍

孟子並提楊墨　孟子對於楊子爲我、墨子兼愛二說、雖各有所持、則皆認爲邪說而加以嚴厲的批評、並且把楊墨對比並提而論、同屬極端、孟子說道

「楊氏爲我、是無君也、墨氏兼愛、是無父也、無父無君是禽獸也、公明儀曰、庖有肥肉、廐有肥馬、民有飢色、野有餓莩、此率獸而食人也」「楊墨之道不息、孔子之道不著、是邪說誣民、充塞仁義也、仁義充塞、則率獸食人、人將自食、吾爲此懼閑聖先之道、距楊墨、放淫辭、邪說者不得作、作於其心、害於其事、作於其事害於其政、聖人復起、不易吾言矣」「昔有禹抑洪水而天下平、周公兼夷狄、驅猛獸而百姓寧、孔子作春秋而亂臣賊子懼、詩云「戎狄是膺、荊舒是懲」則莫我敢承」無父無君、是周公之所膺也、我亦欲正人心、息邪說、距詖行、放淫辭、以承三聖者、豈好辯哉？予不得已也、能言距楊墨者、聖人之徒也」

由於這一段、便可以看出孟子爲王道對楊墨的嚴勵批擊、是如何的嚴重了、所以孟子以無君斥楊朱、反於無君而爲君臣有義、以無父闢○翟、反於無父而爲父子有親、孟子說

「人人親其親、長其長、而天下平」

孟子並距子莫之言　楊朱墨翟等人既屬極端、而非中道、所執者一也、還有一種邪說、觀其外表、好像是中道、其實內容、仍然是猶執一也、孟子說過

「子莫執中、執中爲近之、執中無權、猶執一也、所惡執一也、爲其賊道也、舉一而廢百也」

這子莫的執中、便是一種似中非中的邪說、孟子同樣認爲是賊道的、蓋子莫之人爲一無定主之人、在言行上採取一種折衷派的理論、楊子知有我、而不知有人、墨子知有人而不知有我、子莫知執各家之中、而不知執天命之中、所以孟不說他是執中無權、」這一非中之言、自以爲執中、所以有時見義而不爲、便藉口說是勿太過也、見利則必趨、又藉口說是勿不及也、巧言令色、事事模稜兩可、所以孟子說「執中爲近之」雖其名好像是近於中道、這種欺騙爲人最惡不過的了、執中無權、和楊墨同屬執一之端、如此其心斂於名物之末、所以執一而不通、終不能近道、所以孟子說所惡執一也、爲其賊道也、因爲他舉一而廢百也、舜湯之執中、和子莫之執中可說是天地之別了

儒子的流行東洋、已有二千四百年的歷史、自孔子創言以至子思闡明、更加有孟子的一番護道運動的工作、王道的主義遂爲不可磨滅的實了、而成爲東洋固有的、自發的政治哲學、並且統治整個文化的領域了

王道雜談

知時就食忽成羣

（程克祥）

我因爲終日埋頭清理文債、對於王道雜談、擱筆很久、在去年盛京時報另外一頁裏、想必看過我那十篇雜談的人、或許還有相當的印象吧、今大、我在鄭大夷先生海藏樓詩近稿中、忽然看見一首詠鴿的詩、內中有這一句「知時就食忽成群」給了我莫大的感慨、那詩的原文是

野鴿翻空合又分
知時就食忽成群
黃粱一飽人間
揮翅高飛媿此君

我想、野鴿如此人類也和它相彷彿、所謂社會組織、完全就是「知時就食忽成群」的意思、在柳子厚先生的封建論裏說、人類最初的生活和合群的經過、因爲有飢渴之飲、有假物爲用之必要、獨力不濟、故聚而爲群、合群的動機是如此的、

至聖先師孔子曰、天地之性人爲貴、人類既聚處成群、有了群的形式、又知道形式以上還有必須講求的禮、因講求禮、於是有人倫道德之產生、有人倫道德、於是群於以固於以大、人之所以可貴者在此

但是現在呢、人倫已經毀滅了、道德已經破產了、人類社會、徒然有一個形式、形式以上、沒有東西了、爭奪殺戮之事、死傷亡滅之禍、衆者輒「力大者搏」、這個「貲」比原始時代「力大者搏」更不如、這個群、恐怕人要讓位了、在天地之性中、讓給誰呢、讓給鴿子吧、不要看輕了鴿子、他能體貼人情、替人傳書、他們不爭不奪、抱有飯大家吃和大家有飯吃的宗旨、怎麼叫有飯大家吃呢、假如你散一把糧食在地上、所有的鴿子、不分強弱優劣、都能下來同吃、這不是有飯大家吃麼、至於大家飯吃、這句話、說來更是有趣、我有一次、在一個寺院裏、看和尙們養野鴿子、一把小米散下去、起初有三五隻鴿子吃、不料被貓兒看見了、就上前去逐捕、貓勢一起、鴿子驟然飛逃等貓離開了食所、他們再來第二次、貓兒又去原來架子（未完）

孰謂學者而不知所畏乎？

（王道學會錄登）

羅大經先生曰、先君早登慶元諸老之門、晚年以其所自得者、著畏說一篇、其詞曰

大凡人心不可不知所畏、畏心之存亡、善惡之所由判也、是以古之君子、內則畏父母、尊長、詩云、豈敢愛之、畏我父母、又曰、豈敢愛之、畏我諸兄是也、外則畏師友、古語云、凜乎若嚴師之在側、逸詩曰、豈不欲往、畏我友朋是也、仰則畏天、俯則畏人、詩曰、胡不相畏、不畏于天、又曰、豈敢愛之、畏人之多言是也、夫惟心有所畏、是故非禮不敢爲、非義不敢動、一念有愧、則心爲之震掉、一事有差、則顏爲之忸怩、戰兢自持、日寡其過而不自知、而入於君子之域矣、苟內不畏父母尊長之嚴、外不畏師友之議、仰不畏天、俯不畏人、猖狂妄行、恣其所欲、由是而之、習以成性、居官則不畏三尺、任職則不畏簡書、攫金則不畏市人、嗚呼、士而至此、不可以爲士矣、仲尼之所謂小人而無忌憚者矣、是故以天子之尊、且有所畏、詩曰、我其夙夜、畏天之威、書曰、成王畏相、孰謂士大夫而可不知所畏乎、聖賢之聰明、且有所畏、魯論曰、君子有三畏、畏天命、畏大人、畏聖人之言、孰謂學者而可不知所畏乎、然則畏之時義大矣哉

余同年歐陽景顏跋云、伊洛先覺、以持敬爲造道之門、敬德之聚也、此心纔敬、萬理森列、此身纔敬、四體端固、由勉强至成熟、此心此身、皦然法度中矣、世之作僞假眞者、往々竊持敬之名、蓋其不肖之實、內雖荏而色若厲焉、行無防檢而步趨若安徐焉、識者病之、先生所著畏說、莫非體察在已實事、每事有所持循而畏、則其敬也、畏即敬也、見面盎背、臨淵履冰、以僞自蓋者、能之乎、高視闊步、幅巾大袖、假聲音笑貌以爲敬、人其以敬許之乎、求之於父母兄長師友之間、多可憾焉、先生羽翼我道、其功豈淺淺

「按」畏其所當畏、則不畏所不當畏、先儒於三畏章謂畏此三者、則生死利害、毀譽予奪、非所畏也、正須互相發明

君患肝火否△

我有潤腸丸△

肝火中燒、最易激怒、世人往往因小不忍而亂大謀者、由於憤怒、實由於肝火

君有肝火否、盍服第威德潤腸丸以平之、藥料完全植物質、毫無刺激作用日服二粒、肝氣不作、祝君前途更多勝利

價格低廉祇售兩角

第威德潤腸丸

各大藥房均有出售

紅金龍香煙爲酬贈無上之佳品以其品質名貴人人愛吸

注意 紅金龍香煙罐內及小包內多裝有贈品

南洋兄弟煙草公司出品

東海散士傑作 劉孔璋譯 香月尙繪

（洋裝美本布面金字一册二百七十餘頁挿圖七十四）

小說 佳人之奇遇

本書出現！

請快看！

是書爲東海散士之傑作、文字綺麗跌宕、議論正大非嚴、托言外事、扶摘時病、紀言情之韻事、述世界之興衰、美人名士、賢相良將、搜羅畢集、以言情小說讀之可、以英雄傳記讀之可、以世界政治史讀之亦可、誠爲文苑中不可多得之佳構、凡嗜好讀書之人士、案頭不可不備置一卷也

驚奇駭異之描寫

必使君拍案叫絶

發售處

大連沙河口大正通 啓明書社（電話九四二七番）
同 西崗子大龍街 啓化書社（電話五〇三一番）
同 西崗子大龍街 聚勝堂書局（長電二九三〇三）
同 西崗子平和街 新昌號（電話三八四七番）
同 西崗街 協源茂（電話五七五九番）
同 得勝町 廣合成
同 浪速町 協茂盛（電話四六三二番）
同 浪速町 中央文具店（電話六五五五）
同 東鄉町 聚勝堂書局
同 連鎖商店街 右文閣（電話三三一五番）
瓦房店 長發祥書局
同 日新書局（電話五五五六號）

復縣 天德福書舖
公主嶺河南 春瑞祥書局
奉天市鼓樓北 福陞北號（電話三六四〇號）
同 同 大印書館（電話二七二七號）
同 同 章福記書局
同 鼓樓南 關東印書館（電話二九四三號）
同 軍署大街 震泰報館（電話四二一七號）
同 商埠地南市場 文化廣播社（電話四三五四號）
安東 財神廟街 宏文書局
吉林 河南街 裕興書莊（電話七五八號）
同 同 萬順德書莊（電話六六七號）
同 河南街西頭 成文厚書局
新京 大馬路 德和義書局
同 老德和昶（電話三三五二）

同 北門外 同文書局
哈爾濱 道外 極東派報社
同 道外 震東派報社
江省泰安鎭南大街 德盛利
延吉 東大街 新文書社（電話十八號）
鐵嶺 西門裏 新華書局
遼陽城內東大街 源興仁（電話二六七號）
同 二道街 襄平書局
營口 永世街 亞洲派報社（電話一三七三號）
貔子窩 西街 仁術
城子疃 新市街 永源書局（電話九十二號）
莊河縣 下街 永源書局
（其他各地有名書局及各地滿洲報分社）

定價

滿洲國幣壹圓

代價先惠 郵費不要

倘若掛號 外加壹角

總發行所 大連市常盤町二十九番地

滿洲報社出版部

嬰孩產後

解決兩大問題須得韋廉士醫生紅色補丸及嬰孩自已藥片爲之助力

府上如得了添丁之喜尤其是弄璋之喜當然一家歡喜快樂但是常有兩個問題需要解決其一即爲產後母體如轉虛弱如何使之迅速復原其二則爲如何保障嬰孩之健康韋廉士醫生藥局

俞少南醫生及其夫人公子玉照

世界馳名之兩大家庭良藥韋廉士醫生紅色補丸及嬰孩自己藥片正爲幫助人們應付此類問題而特製者也韋廉士醫生紅色補丸能迅速改良血質增加血液以強健神經系統增進消化機能故能強身體效最神速實爲產婦恢復健康之恩物并統治一切由血虧而起之疾病嬰孩自已藥片性和味美質純效大專治嬰兒幼童之腸胃各疾兼能預防兒科各症誠最穩安可靠而最神效之孩提健康保障也以上所述已有無數證明最近河南開封名醫俞少南君亦有來書云「鄙人在汴行醫多年近因內人產後身體虛弱血氣虧損常患腰痛等症自服韋廉士醫生紅色補丸之後即見伊精神起色乃囑其續服無何伊之各疾完全痊愈飲食倍增而精神復原矣又小兒患乳積投以嬰孩自已藥片乳積即除現已肥胖可愛矣」韋廉士醫生紅色補丸及嬰孩自己藥片各大藥房均有出售或逕向上海江西路四五一號韋廉士醫生藥局函購亦可定價韋廉士醫生紅色補丸每瓶一元五角六瓶八元嬰孩自已藥片每瓶七角六瓶三元四角郵力俱不收取

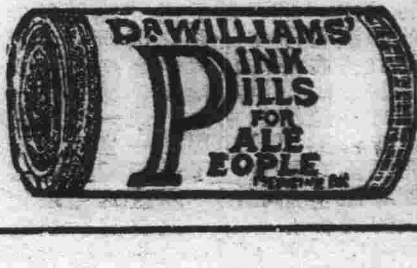

謹防喉症胸病

用韋廉士醫生吸入止咳片

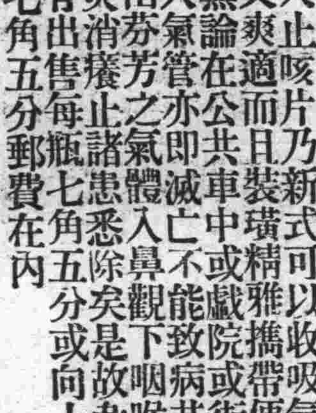

韋廉士吸入止咳片乃新式可以收吸氣體之藥片防治均宜用以防範喉胸疾病既有效又爽適而且裝璜精雅攜帶便利當此冷暖無常氣候不時吟用此片喉患可防無論在公共車中或戲院或街上或其他擁擠地方但含此片雖有病菌隨呼吸入氣管亦即滅亡不致病其味甘美其效神速當在口中鎔化之際此片即發出芬芳之氣體入鼻觀下咽喉氣管而達於肺此氣到處病菌即滅氣管之膜衣炎消癢止諸患悉除矣是故韋廉士吸入止咳片務宜常備以應急需各藥房均有出售每瓶七角五分或向上海江西路四五一號韋廉士醫生藥局購備每瓶七角五分郵費在內

政海津梁

滿洲國之舞臺

澳洲新聞協會滿東特約通訊員　克特來

國聯之錯誤

滿洲國帶山礪河、輪軌交錯、幅幀遼遠、物產豐饒、此天府之雄國、迄于一九三一年直、如無人之土、徒供軍閥割據、恣威肆虐、而實際上之中國勢力所及、天然以長城爲界、擧世亦公認一九三一年以前之滿洲、永無復原之希望也、遜帝應運復興、取字其祖先之故鄉、論者每妄加訾議、自謂滿洲國爲傀儡、自一方面言之、誠有如斯者、或將繼續若干日、而仍如斯、爲日本之保護國、然舊主復辟、實開歷史之新紀元、其動機英勇而公正、預言家謂其詳端之氣、將直達長江以北、中國政失其綱、危及外僑、日本爲維護其生存權、而闢一血路、國聯竟不加諒解、夫國聯者一純粹西方之機構也、西方對之、尚乏宗仰之力、美國亦未信託、歐洲且有要求國聯之改造者、國聯若不承認其既往之非、殊足以助長東亞之亂、任何保全平和之試驗、統歸泡影、條約公約、原爲保持和平而創設、如與事實相背馳、則約文將成爲廢紙、史蒂生倡導不承認于先、種毒因于遠東、彼邦人士、有斥其如野馬狂奔者、作者評論滿洲、不以個人之成見居先、必縱覽全世界之變態、而與熟諳東方情勢者相磋商、姑無論動機善惡、日本爲順應其生存之定運、必奮力邁進、博得東方之領袖權、東方顯著之呼聲、亞洲者乃亞細亞人之亞洲也、歐美人之僑居滿洲者、咸願斯土受日本之統制、而厭棄俄國之支配、此係東方之實際情勢、日內瓦及他處竟忽略此點、無怪其不能解決糾紛也、澳洲位處東方、對處理中日之事件、應得自主發言、不必盲從英國之趨向、出國際法觀察之、中國迄今亦未能完全自主、領事裁判權之存在、外艦外隊之深入、其顯例也、鴉片公開、特爲歲入大宗、以供養雜軍、日本在上海之行動、滿洲在日本領導之下、其行政治安之銳進、均足警惕、南京趨向實際之改革、近十八月以還、國聯遣派專家輔助中國之改革、凡事先以維持體面爲先、而一切計畫、進行于私設之間、國家監視報紙、亦嚴向蘇俄、試擧滿華雙方之進步相較、凡李頓當日所混疑者、如統一幣制、清償外債、廓清盜匪、各項事件、均一一成功矣、幼帝英國敎授莊士敦著書、言明滿洲爲帝冑之之故鄉、一九〇四、五日本奪之於俄國、列强迫日交還于清代、而非交還于中國、遜帝復登九五、正位居體、黑水白山、復見大日、疇昔日幼帝俯納於情、簽訂遜位條約、受優待之件、曾通知駐京各國使館、中經馮軍逼迫、蒙塵館界、游跡津門、幾度波折、皇天眷佑、繼承大統、天與人歸、西方對此、每不加深察、殊屬遺憾、南京謂滿洲爲中國之一部、實則南京主權、僅限于中國本部而已、張作霖宣佈自治、脫離中國、事實具在、中國代表在日內瓦聲辯、滿洲爲中國之領域、幷以其地居民爲佐證、滿洲三千萬居民之中、有二千八百萬係漢族、久在某種限度之內、此說不爽、然華北各省、不堪暴斂、盜賊饑饉苛稅之擾、相率出關、漸與土著相同化、乃係自然之趨勢、廣東人之移殖馬來半島者、較該地任何居民佔多數、能謂馬來半島隸屬於中國乎、一九〇四五兩年、日本若不驅除俄軍于滿境、滿洲已爲俄國之一省、安有今日之所謂滿洲問題耶、斯土爲張氏之私產者、垂二十年、張作霖僭暴黷武、屢挑奉直爭端、張學良荒淫無度、以辣手害楊常、與國民黨相攜手、進據北平、同聲排外、狂濤鼓盪、遐邇應援、中國于二十三年間、激烈排貨、共有九次、其激怒之起因、非單純爲個人購買自由之權利也、國民黨在其背後、策堅絕之意志、作有統系之指揮、故能萬衆一心、歷久不渝、此種暴行、實開中國自身破壞九國條約之先例、美國常以保全中國領土爲口實、殊不知中國軍閥分崩其領土、劃據逞雄以自恣、故英美對南京之調和政策、僅足增加華人仇外之觀感、無補于事實也

南京雖設禁煙局、而各省軍閥、則强迫其人民種植鴉片、以期課稅養兵、張氏治滿、濫發紙幣、秋收之期、以官價强買民糧、違者處罰、或以擾亂金融論罪、小張爲奪回中東路之權利、拘禁俄員、進佔路線、俄軍擲彈以應戰、張軍潰散、對俄强狠、對日尤烈、張與國民黨合作、引入排日思潮、當日方申訴鐵路被掠時、張答以日軍應撤退沿線、代以華軍、自能盡保護之責、間島有鮮民四十萬、小張不加保衛、按諸條約日人爲經營工商有在滿商租土地之權、張嚴頒禁令、有租土地于日人者、處以極刑、日本投資築路之欵項、張擅留其利息、以建築與滿鐵並行之新路、日本再四容讓、迨九一八柳條溝毀路事起、忍無可忍、而張氏政權遂顛覆矣

英人沙敦、供職中國多年、伊于歐戰時、曾充軍官、被土耳其之爆炸、失其右手、歸張氏部下、任迫擊砲廠廠長、一手之神通、較兩手之常人成就者更多、此洋員對華之物質貢獻也、然建儀指迷、而致貽誤事機者、亦大有人在、若滿鐵公司顧問美人堪尼著書有云、瀋陽事變之初數日、僵局非不可解也、日本仍承認中國在滿之主權、以南京承認其條約權利爲交換、並提議開一調和會議、以討論一切、惟爲國聯派華之衛生專家拉西門所阻、伊向南京建議、勿與日本直接交涉、應歸國聯處置、南京採納斯議、事後日方嚴譴拉西門、時余謂日人曰、應爲其鑄金像于新京、若彼不促動宋子文等要人拒絕直接交涉、滿洲迄至今玆、或仍如平日爲無人之也

嗣而國聯議決、勸日本撤兵至鐵道附屬地以內、日本答復、匪徒猖而攻我、撤退之擧、實不可能、此即國聯責日破壞開洛格公約之處也、然開洛格公約、亦幷未限制人之正當自衛

李頓在日內瓦放送廣播無線電時、謂該夜(九一八)之軍事行動、不能認爲合法之自衛、而刪除其下之補充詞、是此項意見、無殊該日之當事人、有一假定認該行動爲合法自衛也

委員會在北平起草時、與汪精衛等私商三日、最後議決承認中國之主權、由南京派一省長、徒供虛位、而實權操諸日滿行政者之手、及其再訪東京、晤見外相內田、表示日本決不離滿、提出五書後方策惟認滿洲獨立種爲可能、此事李頓一行竟漠視之、日內瓦唯一政策、在維持面子、甚至併李頓之報告、而亦不顧、如報告內有云、殊非甲國與乙國接壤、以武力侵佔之件、其在滿洲有擧世無匹之複雜關聯云云、國聯幷此而不加研究、一意武斷日本爲侵略

(未完)

滿洲帝國之誕生

(譯自一九三四年三月十日巴黎世界週刊)

王迹已熄之舊邦、突然重新續承舊緒、於滿洲、殊爲世人夢想所不及、在本年三月一日、滿洲國執政擧行登極大典於遠東、即其彰明較著之事實、此事實之經過、詳述如下

溯自十五世紀之時、中國幅幀之廣、將展至於滿洲、於一六四四年由蒙古旗兵輔翼清室入關、定都北京、統一中國、今之滿洲國新皇帝即其第十代之君也、清室世代相承、統治中國、垂二百餘年之久、其中聖明之君、以康熙乾隆爲最著、迨及末葉、宣統於一九〇八年十一月以冲齡嗣位、年纔三歲、御極三載、即逢革命、出現中華民國、幼帝宣告遜位、於一九一二年二月、被迫離宮、而度其平民之生活、如是者十有二年、於一九一七年、曾經一度復辟、旋告失敗、自時厥後、處境遂多危險、一九二四年基督將軍馮玉祥受共產主義之傳染、進佔北京、遂演逼宮之劇、遜帝不得已、乃求庇於日本公使、喬裝平民、避難於天津日本租界、此時生活甚窘、乃發憤爲學、頗研究中英文學、如是者又數年、一九三一年、秋季中日失和、事變突發、日本軍隊佔領滿洲、當是時也、中日雙方互訴於國際聯盟、延久不決、日人遂秘密派人、敦請前清遜帝、由白河登輪、直起大連、但由白河登輪之後、曾遭沿岸華軍之射擊、時爲一九三一年十一月也、曾經多日籌備之滿洲獨立事件、遂於一九三二年三月一日、宣布成立、稱爲獨立滿洲國、擁戴遜帝以爲執政

滿洲國臨時政體之組織、係由日滿雙方權力混合而成、缺點甚多、故招世界列强之懷疑或敵視、咸認該滿洲國爲日人所僞造者、且該地久已由張作霖父子視爲私產、惟熱河省尙在南京政府管轄之下、故滿洲國之版圖、尙不完整、因此之故、在一九三三年二三月間、由日滿聯軍、用迅雷不及掩耳之戰略、熱河省乃隸歸滿洲國之版圖

此後新國日臻鞏固、足爲擾亂新國之胡匪、亦日見消滅、經濟之發展、亦甚偉大、商業收支上之差額、可由他方餘利相補償、上述各項、皆滿洲國變爲君主政體之最近成績也

在日本原意、並不願造成如此局面、實另有所期待、嗣後、因種種原因、方改變其態度、其始因、則爲滿洲國皇室之近侍親屬、及滿洲舊族遜清遺老等、急欲完成復辟之事業、繼因反華政治家之竭力慫慂、日本方始決定態度、毅然於一九三二年九月十五日、正式承認滿洲國、此實給予國際與情一大衝動、情仍視滿洲國之獨立、爲日本僞造之保護國、故日人欲堅國際之信任、表其大公無私之心理、除更進一步、擁戴現時執政爲皇帝外、尙有其他之良策乎、昔者日本佔領高麗、對於一般高麗之皇族遺老、僅給以一空頭虛銜、而於其地、由東京直接任命一總督、以統治之、殊爲失策之甚、迄今徒蒙帝國主義者之惡名、頃近日本因擁護滿洲國、而不惜退出國聯、即擬避此惡名也、另一方面、日本則與中國力圖改善關係、惟因中國方面、深恐滿帝日後重行正位北京、故日本又極力使滿洲帝國之實現、以去中國人心之疑懼、故觀國務總理之宣言、有謂執政承其列祖列宗之餘烈、重光新命、於一六四四年舊金發祥之故國等語、然自外人觀之、則其登即帝位、亦可謂爲中興清室之擧、與在中國固無殊也、惟惜南京國民政府始終膠執成見、以新皇帝之即位、爲不合法、與無價值、並繼續聲明保留在滿洲之一切權利、所以日本遵重國內多數之意見、使滿洲帝制從速實現、以戢一部份主張公開與蓄意兼併者之野心云、擧行登極大典之地點、則爲昔名長春、今號新京之首都、登極良辰、則爲滿洲宣布獨立二週年紀念日之三月一日、其大典用費、則於特別開支內追加三百五十萬元之預算金、以資應用、其祭天之壇式、疊於平地、砌以磚類、成一特別之形狀、其壇有三、皆作圓形、連以階級、最末之壇、祭棹在焉、棹上陳列穀類果實蔬菜及國產象徵等品、於壇之下、焚熱香木、壇之四週、則有參與大典之政府要人環之、更有音樂隊、以古式簫笙、而奏新製之國樂、是晨八時、皇帝駕臨、御藍色陸軍大元帥服、袖緣紅飾、色采鮮明、服之下端綉以皇龍、冠紅寶之冠、綫以珍皮之飾、絢爛莊嚴、於時禮官長與典司儀仗人員、趨前接駕、皇帝至最末壇前、行最敬之跪拜禮、默然祈禱、贊禮官又授以薰木、及奉天東南岫岩出產之藍色玉璧、與天藍色絲綫一幀、奉天產之醇酒一杯、皇帝受訖、北面而立、復行跪拜禮、三次每次皆俯伏及地、備極誠敬、隨後即宣讀告天之文、禮成、皇帝乘摩托車返駕回宮、由宮內府大臣引登御座、此御座係雲南發射紅光之烏木所製成者、與北京之御座同其形狀、當此之際、各部大臣暨文武百官肅立御前、靜候朝賀、而皇帝當時、則諭群僚、概以鞠躬之禮、代替跪拜之儀、掌璽大臣、奉持黃絲褥上之皇帝王璽、上於皇帝、皇帝敬受、遂開始鈐印於其登極詔書、與大赦告文之上、爾時則一百響之祝砲聲音、隆隆不絕、震於遐邇、滿洲帝國遂於萬姓歡騰慶祝中、開其新紀元矣

從玆改年號曰康德云者、安寧有德之義、其舊年號大同、則以此新年號而易之矣、然其政府內容之組織、與一九三二年之組織、實無多大之異同、不過於各重要職官之頭銜、則畧爲變更耳、並擬倣照日本帝國貴族制度之成規、分爵五等、曰公侯伯子男、滿洲國旗、一仍其舊、惟皇帝之旗、則特製以黃絲爲地、金線爲飾、上繡菊花五瓣、以爲五省之象徵、皇帝即位、曾通告於世界各國之首相、而於英國新皇帝、更親擬電文、拍致英王喬治、以表親善、由其舊日英籍敎師莊士敦氏代表送達英土

皇帝登極之擧、深洽與情、滿洲民族爲中國內地之移民與蒙古之土著所組成、莫不表示同情於新皇帝、蓋在中國對於近代民主政體、實不相宜、故一般人民、咸皆繫念於其歷來傳統政治之組織、今日得覩君法主政體之復興、宜其中心悅服而擁戴之也、日本方面、即依照雙方議定書之性質、而仍保持其保護新帝國之地位焉

玆値君主政體重光、滿洲之際、則昔日熱河皇帝避暑行宮、優美生活之盛況、亦行將恢復、其舊觀、考避暑行宮之位置、在西藏寺院著名之小市鎭附近、風景絕佳、有偉麗之公園、有廣大之獵場、爲清室歷代帝王避暑遊觀之所、其中亭閣雖列、內以奇珍異物充之、兼以林園之勝、景色如繪、行宮層樓危塔、高聳雲表、小邱土阜、綴以古色黝然之別墅、池沼之濱、鹿群馴伏其旁、更有一亭翼然在望、則爲福利熱河省之熱河發源處也、其中曲門邊戶、結構甚佳、實足代表中國極盛時代之建築、當其經營之始、雖非爲蕃殖庶務起見、然此壯麗行宮、其工程之偉大、風景之勝美、迄今猶令人嘆賞不置也

遠東之眞象

(譯自一九三四年八月十六日巴黎時報社論)

日俄形勢、經報紙轉載錄、誤疊會出、頗引起一般之不安、自滿洲里日人機關之服務蘇俄籍職員被暗殺後、即發現蘇俄之重大陰謀、英國報界特認此事、爲非常嚴重、凡直接或間接與此種陰謀之蘇俄人員被拘捕者、竟達三十餘人之多、且此陰謀、專以暗害日滿領袖及官吏爲目的、以俄國伯力地方爲其策源地、事件浸演、異常廣汎、而北鐵交涉、又値此時宜告停頓、但此停頓、固不能視爲交涉之絕對決裂、則關於日俄形勢之如何緊張、遠東衝突之迫不及待等謠傳、吾人尤不應人云亦云、旬日以前、東京日日新聞載稱日本政府送達蘇俄一哀的美敦書、歷數其對日本帝國之各種非法行爲、例如蘇俄守兵槍擊航行松黑兩江之滿洲商船、阻止日本向庫頁島北部擴張採礦之權利、蘇俄軍用機頻行飛翔於滿領之上空、等等、究其實此類文書、並未依照外交手續、送達蘇俄、即日本政府亦正式否認有此草案、數月以來、凡關於遠東形勢之消息、足以引起東京與莫斯科報界間無謂之爭辯材料、吾人皆東諸高閣、留而不發

關於蘇俄反滿陰謀事件、既無充分之確證、以事理觀察、殊無引起外交上新糾紛之可能、至北滿交涉、屢停屢續、吾人固已司空見慣、實不値大驚小怪、然吾人所堪注意者、則爲日本以全力助滿洲國、擬行收回蘇俄手中之北鐵一切權利、日本鑑於雙方協定久不成立、乃作成最後仲裁案、送達滿俄兩政府、滿政府因日本作案關係、遂安然接受、而俄政府則拒絕接受、提出反駁之文、處此僵境、廣田外相遂要求蘇俄大使猶烈涅夫與滿洲國代表外交次長大橋氏、直接交涉、但直接交涉、殊不可能、不得已乃思其次、由日本政府或蘇聯政府另起草案、以爲日後恢復交涉之新基礎、故在北鐵交涉停頓上、實不能引起若何顯明之衝突、蓋蘇俄深知日本之爲滿洲國之後盾也

質言之、刻下日本與蘇俄皆不願戰、蓋蘇俄方面對於艱苦延長之戰爭、認爲對其政體實含有重大之危險、而日本方面、則以其內外治安罅漏尙多、又値財政經濟恐慌之時、殊不能讓其運用自如、且一九二二年之華盛頓海軍協約、與一九三〇年之倫敦海軍協約、現經日本要求修改、與英美權利平等、在此問題未解決之先、日人決不願在遠東擴大其行動、然所以認爲日俄形勢緊急危迫不安者、乃不過東京與莫斯科報界間之文字戰爭、故爲張大其辭、以洩私憤耳、日本外務省舌人曾向東京新聞聯合社聲稱、蘇俄報界攻擊日本、每以其政府之策略爲轉移、然蘇俄報道報則稱日滿報界、無事生風、多方煽惑、解釋蘇俄和平政策、實爲一種緩兵之計、擬於東歐協定成功、行動自由後、即將擧其全力、以進攻遠東之日本云

日俄雙方報紙、既宜告肇戰、互相攻擊、揑造空氣、增加兩國形勢之嚴重、惟幻可化兇爲吉、然日俄兩强間之危機四伏、彼此均在竭力籌備一切、以防未來事件之發生、實又不可諱言、但以吾人懸斷、日俄決裂之期、即在此時、似較稍早、蓋日俄此時、因有上述種々原因、實未有餘暇以事戰爭也

雙妹嚜 茉莉霜

各大商店均有代售

廣生行告

總發行所
奉天城內鐘樓南
營口東大街
新京大經路
哈爾濱道外正陽街
大連監通部

廣生行有限公司啓

各處城鎭均有代理　壽星商標

新久咳喘除根藥
咳嗽第一丸
是却痰止咳除喘的奇品、又是防癆補肺的妙藥、男女老幼咸宜、壽星老牌無欺
價目每包大洋二角　十二包二元

外擦　馮家疥藥　膏藥
擦一切疥瘡、皮膚濕癢、不刺激、不油汚、好的最快、又擦黃水瘡、濕瘡神效
價目　大盒大洋四角　小盒大洋二角
電話六六八號
天津分此　安財神　東廟街
大同藥房總發行

奉天日滿打字學校續招第五期學員
年齡　十六歲以上卅歲以下者男女兼收女生另有分
資格　高小畢業或有相當學識者爲合格如情願學習者亦可入校受課
學業　速成班兩個月、普通班四個月、畢業期滿發給證書
學科　華文打字、日語公文、尺牘、備排列表
費用　普通班每月六元雜費五角、速成班每期二十四元雜費二元
待遇　本校長前在瀋陽警察廳充差多年各機關素有連絡擔任推薦本校畢業各生擇優者介紹在日滿機關服務工作
宿舍　本校備有男女分別相當之宿舍如欲留宿聽便另有詳章
[illegible]課　隨時報名隨時上課
地址　小西關祠堂對門樓房便是另有簡章函索郵票三分

亨利鐵行新京分號開設廣告
營業品目……鐵鑛、鐵管、瓦斯管、諸附屬品類、暖氣鍋爐、各種爐片、大小洋井、本井川頭、[illegible]抽水機器、火油、鉛油、暖汽衛生水道各種用品(包按暖汽衛生工程)
(石油便宜)(爐片齊全)
大連　本店大連市北關街九長電話六四九四番
奉天　分號奉天千代田通三六長電話四〇三四番
分號新京三笠町四ノ二三長電話二九六二番
主人　闞梓亭

開始交易廣告(營業課目列左)
批發零售諸品名茶
代辦華南各茶客事
台灣茶　輸入組合　總代理
介紹房產地皮買賣
質良！味香！價廉！
三者俱備的第一家
奉天城裏鐘樓南大街路西
太陽茶行
滿電話四〇一一號

得荊州牌紬緞
△印花軟緞
△各種毛葛
△各種綢綢
△博亞綢
△昌和綢
△雲林錦
博昌商行
日本京都上京區今出川通千本西入

天津特別市
展覽會得特獎(一百分)
▲直隸省長傳諭嘉獎▲衛生局化驗註册▲社會局出示保護 [illegible]

商部註册　靈芝商標　天津
馮氏斷癮救苦金丹
中央衛生試驗所化驗　全國禁煙委員會張主席題贈

總號　天津西馬路法租界
分號　天津天祥市場
峻芝堂
△招請外埠經理處
東北總發行　山海關南門中間路東峻芝堂分號
遼寧總經理　軍署大街震泰報館
哈爾濱道外正陽六道街口亨得利內柯爾登洋行經理
外埠函購須附郵票一百二十六分　凡東北各大藥房大商店願分銷者請就近與敝分號通函接洽可也

鍾鼎氏治耳萬靈油證明奇效
本藥專治痛膿血油濕鳴聾聽塞等耳病每付兩瓶現洋兩元　總批發處奉天小南門內宗仁府胡同(鍾鼎居)廣招現欵代理　玆將最近治愈耳病人登門叩謝及函來感謝者簡畧登記以資證明 [illegible] 於篇幅不及詳敘(日後應請治愈者函敘經過)

本社電話
編輯部七五一三番
經理部四〇三四番

老福春堂
總發行所哈爾濱道外十四道街
[illegible]

天下馳名　咳嗽聖藥
劉氏金丹
此丹善治老少咳嗽
總售處濱江老福春堂批發
定價　大瓶國幣二元四角　半打大瓶十二元
小瓶國幣一元二角　半打小瓶六元
[illegible]

補腎壯陽添精種子聖藥
買一盒送一盒　半打送半打
本堂紀念　金剛藥片　擴充名譽
贈送一半
[illegible]

請服山得爾彌地

大凡患有五淋二濁者尿道發炎流出膿液小便刺痛下體紅腫久延不治毒至不堪收拾法國彌地廠有鑒於此爰採精粹之藥料製成山得爾彌地藥丸患者依法吞服不論初起急性或久病慢性立可炎消痛除濁止淋通永不復發保證斷根

服法——初服每小時一丸忍兩日夜不息以後五天每天服四丸

注意——服藥期內宜節勞靜養忌進燥熱食物尤須戒絕房事

華商新華行獨家經理 上海江西路三二六號　分經理 華英 五洲 藥房 中英 大藥房

全國各大藥房均有出售

家庭講演

老學究王先生說。

「諸位請聽、從前孔夫子說過、割不正不食、不撤薑食、大家都以是金科玉律、現在我看、凡是佳肴、非有味の素、便不能食、因爲他是最好的調味東西、不信、俩們試々看………！」

調味精粉

味の素

（味之素）

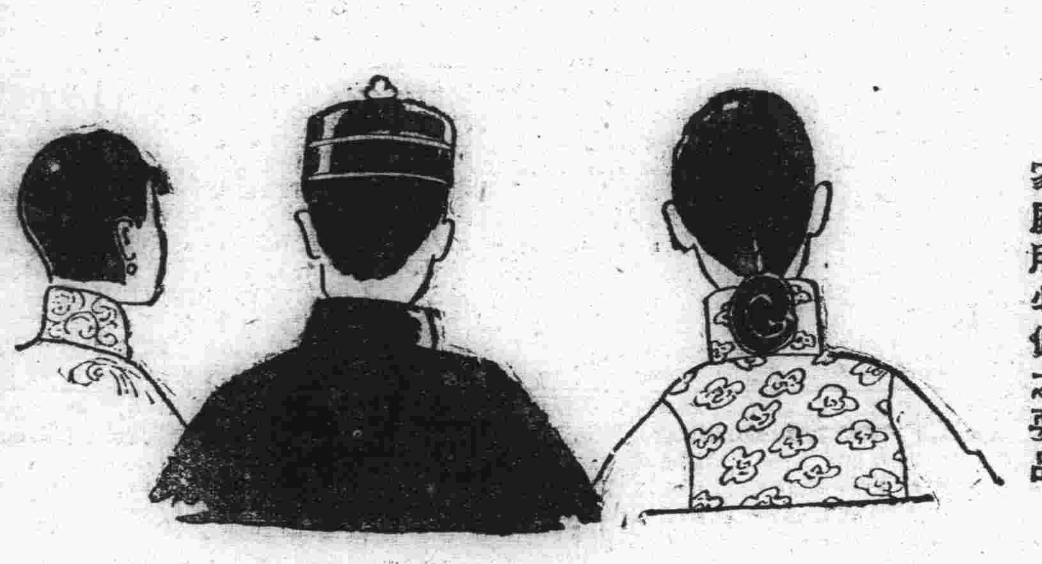

味の素誠應急需

家庭所必備之要品

(C—405)

瀋陽中國銀行廣告 (1)

敝行現創辦山東河北（即直隷省）兩省各縣鎭滙欵除有敝行地點外其餘各處或委託商號代理或由各地敝行就近向郵局轉滙均可辦理如承　賜顧請逕向關外各地敝行接洽可也

再關外各地距離敝行較遠之處對於前項滙欵亦可通信委託代辦請向當地滿洲中央銀行或郵局購買滙票（滙票須寫明奉天中國銀行收以免遺失）連同致收欵人原信一併掛號寄下敝行當即代取隨時轉滙并將滙欵收據寄還應收滙水即於滙票內扣倘有手續不明之處如承　函詢自當隨時奉答

仿元人繪畫 三國演義出版

本社特覓善本之三國演義、並請名畫家繪圖、逐圖挿入文中、現已印成發行、玆將其特點略述如左

△特點(一)本書圖像悉仿元繪、與近代坊間刻本之繪圖、迥不相同、蓋因日本內閣文庫藏有元刻三國志平話一部（此書今祇一部一部尚在中國）其中所繪圖像、與今日流行之演義刻本、頗多懸殊觀圖中人物服飾器用等等、可見今人歷史上之想像較元代實大有變遷此書既爲稀世珍籍、本報乃特請日本名畫家香月尙先生依原本逐次仿繪、不爽毫厘、可稱藝苑之佳作不第足供考證已也

△特點(二)原書爲一百二十回、本書所繪圖像則達一百七十二圖、每一回目挿入一圖或二圖、較今日流行本之圖像大爲增加、足能引起閱者之興味

△特點(三)本書係裝成一單行本較之一部分裝數本不致有殘缺之弊、且亦便於携帶

△特點(四)本書係用洋裝、書面美觀、關於印刷上、則字跡淸晰、大小適宜、決無傷及目力之虞

定價　滿洲國幣壹元五角　代價先惠郵資不要　倘若掛號外加一角

總發行所　滿洲報社出版部　大連市常盤町二十九番地　（經理部電話四〇三四番）

不費分文可得此書

本書每部內附自動共益票奉贈購者諸君利用此票則

至期、獻帝請魏王曹丕登臺受禪。臺下集大小官僚四百餘、御林虎賁禁軍三十餘萬。帝親捧玉璽奉曹丕、丕受之。臺下群臣跪聽册曰：

咨爾魏王：昔者唐堯禪位於虞舜、舜亦以命禹：天命不於常、惟歸有德。漢道陵遲、世失其序、降及朕躬、大亂滋昏：群凶恣逆、宇內顚覆。賴武王神武、拯玆難於四方、惟淸區夏、以保綏我宗廟於豈予一人獲乂、俾九服實受其賜。今王、欽承前緒、光於乃德、恢文武之大業、照爾考之弘烈、皇靈降瑞、人神告徵、誕惟亮采師、錫朕命、僉曰爾度克協、虞舜用率我唐典敬遜爾位。於戲！天之歷數在爾躬、君其祇順大禮、饗萬國以肅承天命！

讀册已畢、魏王曹丕即受禪位大禮、登了帝位。

賈詡引大小官僚朝於臺下。改延康元年爲黃初元年、國號大魏、丕即傳旨、大赦天下、謚父曹操爲太祖武皇帝。華歆奏曰：「天無二日、民無二王。」漢帝即禪天下、理宜退就藩服。乞降明旨、安置劉氏於何地？」

言訖、扶獻帝跪於臺下聽旨、丕降旨封帝爲山陽公即日便行。華歆按劍指帝厲聲而言：「立一帝、廢一帝、古之常道！今上仁慈、不忍加害、封汝爲山陽公今日便行、非宣詔不許入朝！」獻帝含淚拜謝上馬而去、臺下軍民人等見之、傷感不已。丕謂群臣曰：「舜禹之事朕知之矣！」群臣皆呼萬歲。後人觀此「受禪臺」、有詩歎曰：

兩漢經營事頗難、
一朝失卻舊江山。黃
初欲學唐虞事、司馬
將來作樣看。

奉天

各村工人盡力之下 附廓道路修竣
由中間劃分大車人行路 今後再無行路難

在舊政權時代的奉天市附廓道路可以說是殘破不堪大有行不得也哥哥之概滿洲建國後萬象更新奉天市的附廓是屬於瀋陽縣的於是乎瀋陽縣長許桂恒責成內務局着手修築附廓各道內務局長于繼昌九區々長楊久恩是瀋陽縣內幹員對於刷新道路是不遺餘力的去計劃結果命全區(九區)五十八村每村出丁四百名限一月路道完成並規劃新道寬十六長中間用標樁鐵蒺藜裝成一面為大車通行一面為洋車馬車及行人通行刻於五日完成在數年未成之殘破道路目下煥然一新行人仕民莫不感念王道國家的好處吧

匪幫數目 冬防設施 須造冊詳報

奉天省公署警務廳鑒於冬防在邇對於各縣之治安理宜提前籌備以免臨時擾肘並各縣之匪情狀況均須考查以備整頓而便剿除乃於日昨通令各縣將各該管界內有無匪訊及匪人大小幫之數目並關於冬防之施設情形須分別造冊詳細具報以便籌劃剿除之方法云

令嚴搜流丐及嗎啡癮者 送入收容所

奉天市政公署及各慈善機關對於市內之貧民及流丐嗎啡癮者等曾經籌備收容所並函請警察廳飭屬嚴查送往以便救濟而免若輩受飢寒倒斃致有乖人道與觀瞻等情惟却衣少食之貧民固然願往而一般之流丐及嗎啡癮者均干心忍受飢寒並不願投入收容所概入內即不得嗎啡過癮故經市署等苦費心思救濟彼輩之生路然若按照彼輩之心理並遇着警察即行躲避之景象該收容所幾至成為虛設矣市署有鑒及此除於日昨通令同善堂棲流所開始收容乞丐外並重行函請警察廳轉飭各署對於流丐及嗎啡鬼等須嚴加收獲分別送入收容所及棲流所嗎啡療養所等處以便救濟而免再有倒斃等情事聞警察廳據照來函當即轉令所屬對於乞丐等須一體注意嚴加搜獲之中云

提倡學生向上 開成績展會 及家族懇親會

瀋陽縣六區村立四十四小學保會保學校校長柏雪翹為提倡學生向上及成績獎勵於是定於本月十一日開學生成績展覽會及學生家長懇親會日下柬請各方加云

西工業區地方擬 設置重要警備
安鐵桿電燈修建道路 經費一層正在簽議中

在奉天大都計劃中一部西工業區關於攬軍屯警察行政學校已由市政公署實行接收但該區距市較遠兼之交通警備道路種種上均感不便同時大都市在建設中時有匪人出沒當然是很不相當而且毗連附郭與日站很相近若不早想法恐在治安上有許多障害所以市政公署與滿洲工業會關屋地方事務所長接洽擬定在西業區的地方安按設鐵桿電燈修建道路設置重要警備關於經費一層正核議中云

市立醫院 力加擴張
貧民診病免費

奉天市政公署為市民除掉疾患的痛苦圖僚健康的幸福而設立的奉天市立醫院他的地位確是奉天一般市民唯一的平民化的醫療機關自從滿洲事變以來該醫院經現任的王院長一度大加擴張之後凡是醫療上的設備住院的按置一切均按照滿鐵病院之規模應有盡有無所不具且自入冬以來更為優待三等住院患者起見不拘於三等院費之低微統按照其他頭二等病舍一個樣兒的設有暖汽在普通的醫療而外對於目下市立貧民收容所內收容中的貧民有患病者亦與以無料之診療自貧民收容所開辦以來每日在市立醫院受診貧民平均在五六名以上且凡在該院受過醫治的貧民對於醫師的盡心看護的週到莫不嘖々稱道咸謂貧富不分此外如診治科目之齊備各科醫術之精良早為我奉天市民所詳知社會的「公器」兩個字該市立醫院的確當之無愧矣

進屋聲言換錢 竟搶去現款
警署調查中

北市場定平街分所界內興盛大街門牌一百十四號東遠茂莊錢於三日午後五時五十分突有一年約三十許之男子身穿青色小袄襖青棉褲聲言換錢入屋後即袖出手槍向櫃影等威嚇之下遂將賬棹內現大洋三十元國幣六十元金票二十九元完全搶去奪門向北而逃該號執事人見匪已逃遂命櫃影趙振江赴該管分所報告聲言被搶之經過及匪人年貌說話係本地口音等項請求追護該所據報一面派警前往一面報知警署及各關係方面起到搜查時而匪已無踪矣又有言該號係二日午後被搶者當時並未報告者警察當局對於此事刻正派員考查之中云

鄉人錢包被掏去

大西門外電車路南頭日昨上午十時許有一鄉人年約卅餘歲所穿衣服甚是整齊由將電車下來後發覺所穿之馬褂右內的錢包及國幣數元完全不翼而飛當時大驚急待追尋但已不知在何處何時被竊並不知偸兒蹤影故無法找尋當時

滿鮮人一致團結 誓滅紅軍匪賊
柳河縣民衆運動大會 所發宣言及決議文

目下東邊道一帶實行之特別治安工作中其重要工作即討匪工作現在日滿軍警協力之下掃蕩紅軍匪賊之根據地着着收其效果此際居住於柳河縣下之滿鮮人自發的開催民衆大會洗清從來之誤點同時絕對的與不逞徒輩斷絕關係根據日本帝國臣民及滿洲國臣民意識一致撲滅紅軍匪賊之宣言文決議文舉行最堪注目有價值的民衆運動特殊者從前稱為紅軍匪賊之巢窟三源浦五道溝一帶之住民於本月二十日開催反對紅軍匪賊運動大會非常是歡躍之現象其宣言文決議文如左

宣言文

對於朝鮮同胞之宣言如左

我們在滿同胞渡滿以來受軍閥張學良暴虐苛政之苦以及朝鮮獨立革命軍及所稱為紅軍等不逞鮮人之各方脅迫掠取殺害等如處水火在種種不安中僅保全生命及一部財產但是現今蒙祖國大日本帝國援助建立五族協和除去民族的偏見造成滿洲國王道自治樂土現已三年我們得安生業同時我們前途得發光輝何其幸也

是以我們決然的將誤入彼等組織之關係脫離一致協力的撲滅不逞徒輩自覺大日本帝國臣民益益鞏固日滿親善努力建設王道樂土特此宣言

昭和九年十月二十日

柳河縣朝鮮人會民衆一同

宣言書

茲因暴虐惡政萃聚之張學良軍閥星散而依滿蒙三千萬民衆之總意建設純潔無瑕王道自治之樂土同時又於五族協和之立場上成立了民族無偏見的東亞全民族幸福的滿洲帝國而暴虐的紅軍萬惡的胡匪並無若何之覺悟慘殺良民掠奪財物放火脅迫等暴虐不行為日漸猖獗使我等良民不得安居樂業以故我等民衆斷然與此等團體脫離關係以大滿洲帝國臣民之自覺與自信實行我大滿洲帝國臣民之義務此後對於暴虐之紅軍萬惡之胡匪斷絕連絡並對於不逞之徒侵害之時我等均欲一致協力撲滅此等萬惡不逞之徒特此宣言誓約

柳河縣三源浦五道溝住民一同

決議書

一、紅軍及朝鮮革命軍為侵害我等之生命財產破壞我等之幸福之仇敵也以故我等斷乎脫離此等團體與日滿軍警共同協力撲滅此輩

二、我等此後嚴禁密調查紅軍及匪徒之行動報告官憲並對於比等不逞之徒有連絡者斷然嚴重處分

三、為於五族平等立場上成立之民族的無偏見的東亞全民族的王道樂土滿洲國之發展而努力

昭和九年十月二十日

柳河縣朝鮮人會民衆一同

決議文

茲因暴虐之紅軍匪賊并無若何之覺悟虐殺良民掠奪財物脅迫等等暴行日漸猖獗致使我輩民衆不得安居樂業并對於東亞全民族之幸福亦有影響以故我等民衆自動的開催民衆大會為一致協力撲滅我等之公敵不逞之徒故特此議定左記各項

一、紅軍匪賊為侵害我等之生命財產破壞我等之幸福之公敵故我等斷乎脫離此等團體與日滿軍警協力撲滅此等不逞之徒

二、我等此後嚴密調查紅軍及匪賊之行動報告官憲并對於此等不逞之徒有連絡者斷然嚴重處分

三、使王道樂土之滿洲國國基鞏固并努力發展

康德元年十月日

柳河縣三源浦五道溝民衆一同

法律問答

本報為增進一般法律知識並謀閱者方面之便利起見茲特新闢法律問答欄以備閱者諸君遇有關於法律上之疑問時來函質詢本報於接到質疑函件後即當依據所問於本欄逐次解答俾問者得以豁然但請注意如左之各項

一、提出之問題文字務須簡單明瞭必須繕寫清晰

二、質疑人署名隨意

三、書面請寫明滿洲報法律問答欄收

四、來信郵費不足者不收

解答責任者　辯護士法學士松本文三郎

大連市若狹町二六電話六八七八

問答

第二十

問

一、現在女子、在老人去世後、在兄弟間是否有承受家產的權利？

二、對於抱獨身主義的女子家庭應如何的待遇

奉天　陶精凱

答

一、女子對於其父母遺留財產、照現行繼承法規定、與其兄弟間有平等繼承權

二、男女婚姻各有自主權、為父母者不能強命之、只可以普通家屬之一人待遇之

第廿一

問

女性與人發生愛情、日久懷孕、身形現露、被家長威迫、另嫁他人、結婚後產一女孩、今已二年、與其在先發生愛情之男子擬將孩要回、法律可否保障

奉天　方權啓

答

可用認領請求手續辦理如其生母否認時、問者尚有舉證之責

第廿二

問

一、已分析財產多年之父子、其父生前負債過鉅無力償還、其父沒後、其子有無償還父債之責任

二、族中公有財產、必須經過何種法律手續、方能當賣有效

三、住在滿洲國或關東州及滿鐵附屬地之外國商行公司及銀行、其帳簿上單據上或放款契約上、究用何國年號為適當

四平街　張毅文

答

一、父子析產、非兄弟間分家可比、父留財產、沒後有餘剩時、仍歸其子繼承、如是有權利、即有義務、則父債其子本應負清償之責

二、共有財產必須共有人全員出名當賣、方能有效

三、宜用滿洲國年號為便利若在關東州內、用日本年號為宜、但法律上不限制非用何國年號不可

新京

各部大臣餞別 宇佐美顧問
於大和旅館開盛大宴會

新京國務院最高顧問宇佐美氏依願辭職前已誌本報現由鄭國務總理大臣招集張參議府參議長沈宮內府大臣羅監察院長招待將離滿洲帝國之宇佐美氏國務院最高顧問餞行定於五日下午六時於大和旅館開盛大之送別宴會云

國道局計劃 京吉汽車路

新京國務院國道當局計畫京吉間國道建設長途汽車開通一節曾預定十一月十五日舉行開通式之典禮更預於明春再計畫延長一百〇八基羅其公費一項為一百〇三萬三十元由鐵路總局籌備裝設容納十五人乘之大汽車計由新京開駛吉林需時二小時或二時三十分準可直達矣茲將經由地點列左(一)路河(二)義拉溪(三)長橋子(四)莧登站(五)大綏河(六)小綏河可以駛到吉林城矣

俊畝畫家蒞京 開繪畫展覽

新京友邦花鳥畫家俊畝於日前蒞京並擬于本月三日四日兩日假頭道溝中央通東亞產業協會樓上開個人繪畫展覽會每張長寬一尺五寸者定價三十五圓每張長寬一尺三寸者定價二十五圓云

防空協會支部 改用公衆電話

新京防空協會新京支部前所用為日本電話四千一百一十一番現因該會已改換新京特別市公衆電話云

新京居留民會 遷移新建會舍

新京日側新京居留民會為擴張其事業範圍前在新京領事館構內建築新會舍現已落成並日前全部會員均遷移新會舍云

一日開始辦公云云

縣署經理官 已開始講習

新京民政部當局前曾採用日本內地各縣署財指導官五十三名及在滿者三十四名共同假大同學院講習由本月一日至十日止講習期滿然後分派各縣服務指導財政之職務云

稅捐局裁併分卡

新京稅捐局新任局長臧式民氏下車伊始關心稅政之改革所有管轄下之各分局情況早有準備在胸因臧局長曾於前數年袁莫兩局長任內充任稽核數載是以對於全局應興應革等事務早具成竹矣更聞局長昨以明令公佈將朱管內臧家城子分局歸併於萬寶山局兼轄又燒鍋甸子分卡歸併於小双城堡分局兼轄於十一月

克山

縣公署焚燬賍物

克山縣公署於二十九日奉到高等廳指令焚燬烟賭的賍物故由前日函知本埠各機關派員到場監視覓得原函如下

敬啓者案查本署前擬處分不堪保管賍物一案呈奉高等廳總字第四零七八號指令內開呈悉查核該縣前報處分賍物明細表所列除施作因依各項應暫緩行外其應銷燬各物由該縣召集地方各機關派員到塲監視焚燒並將燒燬日期及各機關監視員名單具報應行拍賣各物所收之款專案繳由本廳核轉並將此次焚燬拍賣各項分別造表具報以憑查核仰即遵照表存此令等因奉此茲定於本月二十九日上午十一時在本署門前空地實施焚燒屆時務希駕臨是荷

安東

龍泉村再告匪警 老陰天被擊潰
五龍背亦有匪訊

二區龍泉村去匪將王成文草房焚燒二家房共十三間一節已誌本報茲聞三十一日該村又去匪獨立營帮十數名將村戶士紳張庚節鮑倉元等房間以勒捐不理均將該住宅焚燒嗣經自警團警見始向前撲滅之

駐河深溝警察大隊部一分隊於上月卅一日出發六區萬寶村一帶剿匪行抵白菜地村遇匪老陰天部五名各持大槍互相開火一小時之久匪勢不支逃逸計打人票王成章一名六區四道溝入並獲斜孤眼槍一支隊兵無恙奏凱返防云

安東縣二區五龍背縣家果樹園圃於一日午前忽去匪首天佑(即林殿臣帮)若干名以所勸捐款未遂將該果園房間焚燒及將果樹燒燬若干株遁去

哈爾濱

南來客死一人 疑為百斯篤
當局力事預防

上月二十七日午後六時二十分南線到哈列車有新京南橫軍人劉秀芳(二十八歲)隨該車到哈下車即病先至攤當街韓人客棧(假嗎啡店)然後自投東北防疫處請求治療次日即行病死經多數醫官再三診驗疑似百斯篤在此防疫緊張之時忽有此病發現滿日各方莫不極端恐慌除將韓人客棧徹底消毒店客櫃影等均予強制隔離外而該處附近之交通亦派警監視完全杜絕此外滿日各方當局連日會議協商徹底防疫辦法至三十一日午前十時四十分於滿日多數要人蒞臨之下作最後的血液培養試驗結果百斯篤疫菌並未發現至此遂判明並非鼠疫一塲大虛驚至此又告結束云

富錦

善士籌設 慈善分會

本縣樂善好施之士趙聖堂林樂泉劉鳳田趙福堂等鑒於本縣無相當慈善團體之組合對於一切慈善事業不克進展擬邀集一般仁人善士於十月二十三日假商會會場開會籌設博濟慈善會富錦會以便推廣善政而賚救濟老弱殘廢之難民

蔬菜減收價昂貴

本縣日常食用之一切菜蔬向來價極低廉詎本年夏間天氣亢旱迭降臭霧以致白菜蘿蔔等項菜蔬極形減收而價值亦因之大漲計往年秋季白菜每百斤不過哈洋壹元上下而今秋則漲至國幣四元有奇云

突泉

突來股匪百餘人 包圍警隊駐所
陸軍團部調兵馳往援助

本邑境大泡子係來往洮南之要道行旅客商汽車大車陸續不斷該地住有警察隊一組原為保護行旅之設廼於廿九日突有北平五羊兩匪首股匪一百餘人將該警察隊駐所包圍警察隊來電話於縣公署乞兵援助當局會轉飭駐防陸軍團部抽調得力弁兵馳往應援結果如何容訪再誌

警察隊遷移防所

突泉警察大隊部警察砲中隊以原有不敷佔用曾在官署街新建築防所一處現已工竣故該隊等於日昨全體遷入新防所居住云

大批民槍 解送來縣

縣公署奉令收繳民有槍彈業經分段辦理昨見有邑屬二區繳到大批民槍子彈無算計載有六大車一齊押運縣公署內去訖云云

財政局改訂 徵畝捐辦法

財政局消息該局舊者徵收畝捐專恃催徵員等分途向各民戶徵收再行轉交此種辦法由來已久考之近來民戶拖欠畝捐者為數過鉅是該催徵員等等如虛設故當局決定將其裁撤對於徵收畝捐由農民自行來縣繳納此種辦法於十一月一日施行至明年四月底為限已令財務局遵照辦理云

數衛兵捉獲 搶掠匪四人

本邑一區管界韓家馬後住戶董姓家務農為業家畜牛甚夥於二十七日突去四人身着制服三人便服一人持槍打劫正在趕牛搜索財物之際竟被董某人等抓住三人并將其槍械卸下審視該人等為某邸衛兵旋令走去一面報警經警署將該四人一并拘獲轉解警務局發落云

海城

大道參事官 公畢已回署

大道參事官自重岡參事官轉勤黑河省某廳即奉令任代理參事官於廿八日晉省謁當局接洽研究海城全縣歲入歲出預算業於卅一日晚車歸來據云該參事官此次接洽結果關於預算將由省公署決定實施標準關於整頓年節屠宰及改變斗捐捐率辦法已由省署轉請民政部大致必能邀准也

警局將考取警長

警務局頃奉上峰命令對於更調警長務須由警士中擇優考取頃聞警務局長張世英已擬定考取警長章程十餘條大致如普通考試章則惟試驗科目其中除國文算術外更有警察法規警察要項等聞不日發表令各區署實行遵照擇優選送以備考取云

財務局領到車牌

縣公署奉到省署訓令本年車牌業由日本東京製妥運到令各縣派員領取以備放釘特令財務局遴派委員赴省領取茲聞於月之廿七日由財務局派李科員携持呈赴省於日昨卅日始領竣返縣聞不日即分發各分所按各村查完車輛放釘

朝陽

各區警察官吏 已考試完畢

本縣警務局奉省公署警務廳令為整頓警政計令將全縣警察官吏甄別考試該局陳局長奉命後即將全縣各區警察自分署長以下均召到局於十月二十六日假第二校院內施行考試監塲者局長各指導官各股股長均行到場監視極嚴於二十八日考試完畢想我縣警察經此次之甄別來將必有一番新氣象云

慰安車到朝 觀者人山人海

瀋吉鐵路為沿線各鎮盡心保護鐵路功勞非小特組織慰安列車至各處列車設有賣貨部並札有蓆棚講演愛護鐵路的好處及各種雜要以娛遊人當日晚演電影觀者人山人海於次日(即十一月二日)該列車開往磐石矣

岫岩

理財股王科員 赴省領車牌

岫岩縣財務局理財股科員王香芹近奉縣長參事官之命於十月二十日上午七句鐘搭車北上赴省署民政廳請領車牌以備頒發而利交通云

徐孔學會長逝世

岫岩縣孔學會長徐景陽氏為人忠厚老成幹練學品兼優作事認眞辦學十有餘年經驗宏富茲於本年秋季由各機關公選為孔學會長自蒞任以來振作刷新竭力倡辦不幸於日前急染重病臥床不起延至上月二十五日竟與世長辭矣

齊齊哈爾

各機關歡宴 洪財部次長

齊々哈爾財政機關中央銀行理事劉世忠龍江稅務監督署長高乃濟龍江專賣署長李有忱三氏於二十七日午後一時五十分乘飛機來齊之財政部次長洪維國為主賓孫省長高橋閣下內田領事伊藤參謀長各廳長及其他日滿各機關代表者三十餘名為陪賓二十七日午後五時半在龍江飯店開洪次長歡迎宴云

警察廳考驗 運轉手發表
合格百廿八名

齊市警察廳為防止交通故障關係特施行運轉手之驗定茲已於日昨正式發表計取合格而准予許可者百餘三等一百二十八名其不合格而不與許可者五十三名云云

張司令官已歸來

黑龍江省警備司令官張文鑄氏已於前乘飛機赴黑河視察事而張中將歸期於二十八日午後一時偕同河崎顧問公畢歸來而參謀長等擬定於二十九日午後一時飛回省云云

小醜斂跡 地方安謐

駐江軍混城第十二旅騎兵二十三團自入夏以來所屬之區胡匪猖獗屢經剿討終未肅清遂來復查由拉濱線竄來胡匪四百餘名蔓延肇州一帶首江東等十七股集合于本月八日攻陷頭台站土房子韓家窩堡等處搶掠勢甚猖獗曾經本站駐二十三團少校團附楊書元君奉令率隊往剿未抵該站匪等即行鼠竄該團附乃率隊跟蹤追擊於十月一日探悉匪等在頭台站東南瓦房子方面聚該團附即令取包圍形式各面猛力攻擊不及數小時匪勢不支始行潰竄復行緊急追擊一三里彌無踪影計斃匪三十餘名得獲槍馬匪等甚衆翌日四外搜查亦無踪跡於二十日率隊返防該少校團附為民除害非淺實可謂智勇兼全指揮有方云

本溪

警察隊剿匪獲勝

本溪縣警務局指導官吉井清之同守備隊濱野隊長率隊若十名日昨早五時許與匪首苗錫三等匪百餘名在五區界東蘇戶八盤溝地方(與本毗連地帶)激戰數小時之久匪勢不支即行逃潰此役結果我隊獲勝利毫無損失匪方死者四五人負傷者不詳云

李推事赴京 參與講習會

地方法院候補推事李春榮昨奉法部電令赴京參與候補推檢司法事務講習會聞該推事已於本月二日起程赴京參與須於十日前返院一切案件暫由孫推事代理云

專署設出張所 搜查私煙館
不日即可開辦

奉天鴉片專賣署今為肅清各縣私售鴉片館計特於各縣設立出張所以便搜查私煙日昨專賣署派員二名業已到縣現正稍賃房間不日即可懸牌開辦實行工作而我邑各私煙館聞風均無形消滅云

新京大馬路四馬路口

新京亨達利鐘表眼鏡行

空前未有　大減價三星期　請君比較

國歷十一月六日起廿七日止

瀋陽有聲電影院

……十一月四日至七日(星期日至星期三)……

天一公司一九三四出品

胡珊　余光　葉秋心　主演　張恨水原著

似水流年

是一部大學生香艷的羅曼史

寫盡炎凉世態冷暖的人情

引人入勝的風景！

令人捧腹的穿插！

動人情感的表演！

發人深省的劇旨！

無限的旖旎　無限的香艷

無限的沉痛　無限的哀怨

交織成這一部「似水流年」

招募代派處啓事

本分社為擴張哈市報務擬在道裏道外南崗以及市之附近各區招募代派處負責推銷報務待遇從優凡有願從事斯業而有相當經驗者請至分社接洽即可

哈爾濱道裏外國五道街四十二號

滿洲報哈爾濱分社啓

本報啓事

一、凡本報代派處或派報處將押款交與分社及代派處或本報經理部員時必須取得臨時收單

二、該押款如經本社收到時即由本社直接與以正式受領證倘在交款日起十日以內未接到本社發行之正式受領證時須速向本社經理部索取

三、對未經本社發與正式受領證者之押款本社或不負其責

滿洲報本社經理部

戒煙

科學新法戒煙　斷癮迅速安全

癮輕者五六日　癮重者七八天

精神隨意作事　心中喜悅非凡

不受絲毫痛苦　百病泰然不犯

癮病並同齊治　老幼入院方便

忌好後再吸煙　惡心嘔吐心煩

注意(本院一五年紀念優待戒煙減價一個月按定價九扣)

奉天省大西城門外　振華醫院

義和厚商塲落成

新張廣告

四平街四條通

本號從前在三馬路開辦以來素蒙各界雅愛茲因舊址窄小特在四馬路建築商場內部寬濶空氣光線深合衛生今非昔比眞是本鎮空前未有之壯舉今番運到應時綢緞呢絨湘繡料湘繡壽衣喜聯壽帳絲織風景扁聯花邊男女大電料各律洋服料諸品名茶遠近馳名批發零售定價從廉惠顧參觀歡迎

電話三六八・三三四番

東來永生意歇業聲明擔保無效

逕啓者敝號在蓋平縣城內營襍貨商多年近因市面蕭條生意不佳茲經衆股東集議宣告歇業所有本號舖墊川換一切經手各項事完全清理結束自登報日起如有擔保交易一切事宜概作無效恐未週知特此登報聲明

蓋平城內東來永衆股東啓事

新京分社遷移啓事

逕啓者本分社前為發展業務起見已於本月二十六日遷移新京市長通路路南新建樓房辦公今後各界如有訂閱報章刊登廣告投遞函件等事可直接向長通路路南六號新建社宅接洽可也

滿洲報新京分社啓

電話　營業部日四九四二番　編輯部滿三〇四四號

人類摧命符 腸內之醱酵

最合古來長壽說 黑菲的整腸作用

古人有言『無病長壽之秘訣即在節慾、尤其不可多食。』雖間有多食亦所不妨然如能少食而榮養充足則不必大食而徒勞胃腸、查愈多食糞便愈多、腸內滯積糞便、乃長壽之

大敵 原來人類糞便據云其三成皆爲細菌、加以腸內之溫度與榮養物最適細菌之繁殖、故腸內糞便滯而不泄、則有害細菌瞬々繁生、醱酵而起瓦斯及毒素、此由腸壁侵入

血管 環流全身、到處刺戟發生諸症。例如患有便秘之幼兒、時作痙攣此乃毒素傷腦或脊髓中樞所致、大人身体因富有抵抗力、雖無急速之害、然不知不覺之間有礙健康、縮短生命、何不危哉。近代細菌學泰斗梅朱尼果夫博士曾謂『常習便秘而來腸內異常醱酵、乃爲人類之摧命符』誠至言也、又如欲豫防須以胃腸機能之活潑排便之整順爲第一要件、是乃所謂梅朱尼果夫學說也。根據此項學說、種々瀉劑整腸劑、消化劑等陸續出現、惟皆不出對症藥之列患者仍覺不便、如無特別苦痛、多不調理之、因而不知不覺中病態漸次惡化遂成不治之痼疾、世中此項之人不可勝計數、所幸者最近有一藥能收全功之藥劑稱爲梅朱尼果夫學說之具体表現、遂捲起醫療界莫大之衝動、此乃取古來在德國西列齊亞地方流傳爲不老長生藥之一種用菌而由科學的方法製成之黑菲菌劑是也。

此藥之特長、既在綜合効果故包含多種多樣之成分尤其有整腸殺菌之効力者即爲數種優秀之消化酵素與維他命、奴克列英、克利可根、奇斯精等榮養素也。

消化酵素或維他命、能助胃腸機能、改善消化吸收排泄各作用、奴克列英有殺滅細菌之功、克利可根緩解中和除去腸內發生毒素之功、

此外黑菲網羅脂肪蛋白、無機鹽類其他人体必須之榮養素故不賴多食而能保持十分之榮養、極合古來之長壽說也。

最近澤村博士所發見之『錠劑若素』即爲優秀之黑菲菌劑也、

寒冷乃老幼之難關 試此最新養生法

據全年死亡統計表、春秋死亡者最少、夏期青年多斃於結核、胃腸病。冬期反之幼兒老人之死亡尤多死因大概爲肺炎・百日咳等呼吸器系疾病。今年由此寒氣愈加

惡性感冒愈猖獗

正是老人兒童尤堪注意之時期、則一面禦寒一面增進榮養以謀加旺抵抗力尤爲緊要、惟雖云禦寒、徒加厚袍襖、閉於煖房、則反減去身体抵抗力、促人虛弱、稍遇寒冷即患傷風又雖云有効於提高抵抗力然幼老難如青壯人積極鍛鍊、則此間之調節殊屬難事。

由榮養方面言之、冬期中因体溫之消失極多、故須熱量自然較多、惟老人與幼兒因胃腸力量有限、不便多食、又爲得身体之抵抗力、必須無機質及維他命爲宜、惟吾人日常食物含此頗少、尤其小兒多用糖分結果、爲之代謝計

鈣之消費自多

又爲提高對於感冒之抵力、須採維他命D、惟此含於常食品爲量極微、故如願攝取十分之榮養、須搜食多種多量食物、故非老幼人胃力所能堪、幸而現今發見所謂黑菲菌、即各種綜合榮養劑、故雖老幼及其他胃力薄弱之人、亦能輕易攝取十分之榮養矣。

黑菲爲一種藥用微生物、而其体內有脂肪・蛋白・克利可根・阿米諾酸・無機鹽・維他命等所有榮養素網羅不遺、尤其對感冒之豫防上、抵抗力之培養上不可缺少之鈣及維他命D含量極多、故能使腺病質之小兒爲强健、喚起老人之活力等有顯著之妙効、此外黑菲含有能助長消化吸收機能加旺全身諸機能之各種貴重酵素、誠爲現代胃腸治療劑之最高峯也澤村博士之錠劑若素、爲一般所允許最優秀黑菲劑也。

購買「若素」者須知

上文係記者介紹新醫學之常識供獻於讀者以保健或療病之實用爲目的、惟個間既已提及「若素」以作例證、故記者豫料、讀者中閱後必有欲試服用該藥者特不厭求詳補誌該藥以作參考、

「若素」分錠劑與粉末兩種其價格試就一月份量以言每一瓶錠粉均爲日金一元六角、因其低廉或能惹人疑惑、亦未可知、然如一悉內容、諸疑必可釋然、蓋本藥之總發賣元榮養與育兒之會、如其名所示、非以單純之營利爲目的、即以增進人類之健康、助長嬰兒美善之發達爲宗旨向來貢獻於社會事業非淺且本藥創製者澤村博士爲人仁愛、對於藥價夙有主張、即藥須救萬衆之病、絕不可貴、乃榮養與育兒之會承此博士之宗旨、出此低價、以問世者也、至於購入該藥之途、價澎湃於中外、已爲世界的大衆藥、故華滿各地名藥房皆有代售、則先就近藥店尤爲便利云

母親的頑固便秘 腰足發冷已痊癒

（青島） 戴世英

北風送寒來、每年到了這時候、母親因身体不舒適叫苦異常、所以我們不願意寒冬的到來、可是今年因爲母親身体已好所以我們同慶不盡了、我母親今年五十歲、有我們四個兒子、自三年前產了阿四、產期受寒以來、便秘成爲習慣性、三天無便、乃爲常事甚至五六天之久、加以每到冬天、腰足發冷、終日悶々、可是家貧、無由就醫診治、我們心中頗覺不安（中略）、有一日聽人說若素對便秘極有効驗價亦不貴、乃購來一瓶、奉母試用、經過五六日、母親欣然而云、今天始得舒適大便了、謝倆好意思（中略）又接連服用之後母親便秘完全癒好、腰足亦不發冷「若素」眞是我們家庭救星了、

多年不癒 腸胃病症 無上妙藥 服之立效

愛腑

年久胃腸病

快以「愛腑藥」救治之

久病不癒之腸胃病難症也亦人不易得見之病初起時雖不覺甚苦久之能使腸胃之機能漸爲衰弱轉成沈痾即腸內生垢血液變膿終則成爲噎膈轉食即胃癌結核潰瘍等危症茲謹將病源列後一得此病者類皆不思飲食膨悶脹飽時欲作嘔胃口疼痛或瀉肚或走動粘液腸痛而多虛恭腸中時而作響雖日食山珍玉饌體身反見瘦益衰若保養不良則神敗無力面色更形枯槁此係由肺經而起故障熟咳嗽出盜汗出入氣皆不暢因少飲以酒或食不易消化之物立即腹瀉肚痛患以上諸症者每每不介其意殊不知由此便可轉成噎膈轉食等不治之症本公司以慈心渡世故不惜重資悉心製成此藥專治腸胃各病大有起死回生之功回天之力患病諸君連服此藥無不藥到病除誠濟世之慈航也再者有因腸胃病而轉發肺症者連取本公司加料特製之康素藥期之定能保好除根此藥對於肺症發燒咳嗽咯痰及一切胸部疼痛等症素稱爲無上妙藥也

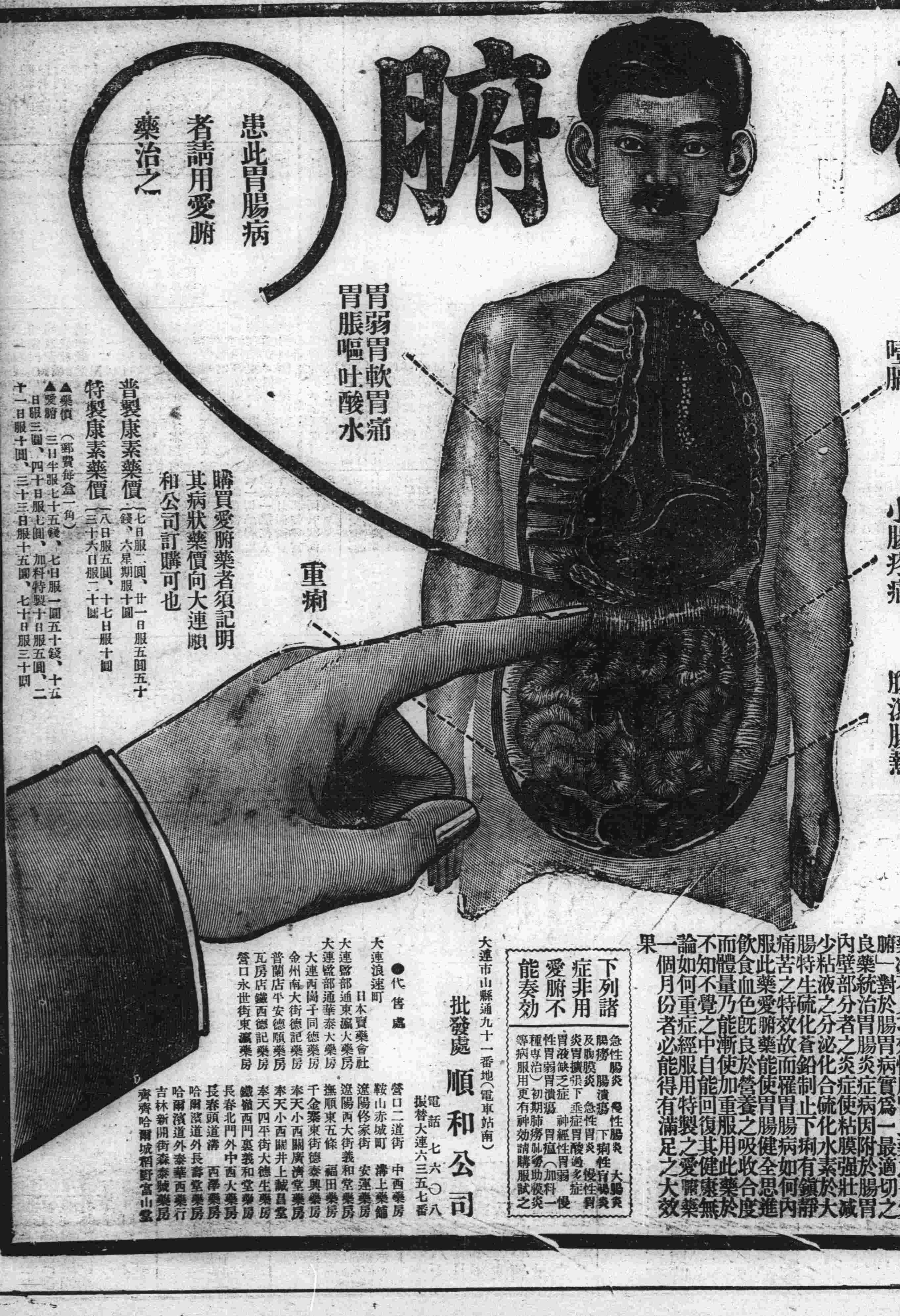

患此胃腸病者請用愛腑藥治之

購買愛腑藥者須記明其病狀藥價向大連順和公司訂購可也

普製康素藥價（七日服二圓、廿一日服五圓五十錢、六星期服十圓）

特製康素藥價（八日服五圓、十七日服十圓、三十六日服二十圓）

▲藥價（郵費每盒一角）

▲愛腑 三日半服七十五錢、七日服一圓五十錢、十五日服三圓、四十日服七圓、加料特製十日服五圓、二十一日服十圓、三十三日服十五圓、七十日服三十圓

年久之胃腸病其他服用胃病藥止藥決不見功效惟腸胃良藥之「愛腑」對於腸胃病實爲一最適切之良藥統治胃腸炎症病因附於腸胃內壁部分者之炎症使粘膜強壯減少粘液之分泌化合硫化水素於大腸特生硫化蒼鉛制止下痢有鎮靜痛苦之特效故而罹胃腸病如何內服此藥愛腑藥能使胃腸健全思進飲食血色既良於營養之吸收合度而體量乃能漸使加重服用此藥於不知不覺之中自能回復其健康無論如何重症經服用特製之愛腑藥一個月份者必能得有滿足之大效果

下列諸症非用愛腑不能奏効

急性腸炎 慢性腸炎 大腸炎 腸痨 腸潰瘍 下痢性盲腸炎 及腹膜炎 急性胃炎 慢性胃炎 胃擴張下垂症 胃酸過多症 胃液缺乏症 神經性胃弱 慢性胃弱 胃潰瘍 胃癌（加料一種專治） 初期肺痨肋膜炎等病服用更有神効請購服試之

批發處 順和公司

大連市山縣通九十一番地（電車站南）

電話七六〇八 振替大連六三五七番

●代售處

大連浪速町 日本寶藥會社
大連監部通東瀛大藥房
大連監部通華泰大藥房
大連西崗子同德藥房
金州南大街德記藥房
普蘭店平安德順藥房
瓦房店鐵西德記藥房
營口永世街東瀛藥房
營口二道街 中西藥房
鞍山赤城町 滿上藥舖
遼陽佟家街 安運藥房
遼陽西大街義和堂藥房
撫順東五條 福田藥房
千金寨東街德泰興藥房
奉天小西關廣濟堂藥房
奉天小西關井上誠昌堂
奉天四平街大德生藥房
鐵嶺西門裏義和堂藥房
長春北門外中西大藥房
長春頭道溝 西澤藥房
哈爾濱道外長壽堂藥房
哈爾濱道外泰華西藥行
吉林新開街森泰號藥房
齊齊哈爾城稻野富山堂

(可認物便郵種三第日四十二月七年一十正大)(類紙聞新爲認號掛准特局政郵)

滿洲報

(本報價目)每月一圓四角六個月七圓八角全年十五圓郵費先惠郵票不收(外國除中國日本概加郵費)(廣告刊費)一行十二字起碼一日每行一圓特別地位加倍長期者另議 以上俱以現大洋爲本位但朝鮮臺灣日本內地即以日本金幣爲本位

發行所 大連市常盤町二十九番地 滿洲報社 電話 [illegible]

發行人 王平山 編輯人 金念曾 印刷人 金墓章

THE MAN CHOU PAO 29-31 Tokiwacho Dairen, Manchoukuo.

昭和九年十一月六日

討論全代會召集期 並答覆西南
國府決開四中全會 將再派遣王黃南下

國民政府決根據日前中央常務會議之決議於本年十二月召集第四屆中央執監委員會會議蔣介石汪精衛以次各要人已均定出席關於五全代會召集期日及對前此王寵惠携來之西南派要求條件之具體答覆擬加以討論後再爲決定該會議對西南派答覆決定後當即由王寵惠及內政部長黃紹雄氏携之南下而與西南作正式折衝云(五日南京電)

有吉公使赴平
將晤黃郛等要人交換意見 預定留平一週由海路回滬

有吉公使決於五日午後四時偕有野書記官及橫川書記生自上海乘平滬通車啓程經南京北上預定留平一週與黃郛及其他華北要人會晤交換意見再與北平外交團稍事周旋即經濟南青島由海路返滬云(五日上海電)

蔣謀華北各派合作 俾黃行對日策
于學忠已決不更動

蔣介石氏企圖於逗留北平中使華北各派勢力以黃郛爲中心一致合作增大黃郛政權盡力藉使其今後對日對策實行上之圓滑再者對河北省主席于學忠決依舊不予更動絲毫未涉及人事方面云(五日北平電)

蒙政會派員 迎歡蕭振瀛

包悅卿氏自百靈廟來電云蒙政會在二日派員隨帶汽車兩輛歡迎蔣介石代表蕭振瀛氏蕭氏在三日抵綏遠暫爲停留之後還赴百靈廟云(五日北平電)

蔣前見洛陽 師生均萎靡
令實行軍訓

蔣在洛時鑒及各學校教員學生精神頹萎不振飭令洛縣署主持軍事訓練由洛區專署監督云(五日洛陽電)

東路軍業已入長汀城 共軍西遷竟達到湘南
彭林部均抵湘各機關亦西移 抵貴州境不免與何健部一戰

江西共產區各機關鑒於共產軍西遷亦行西遷在瑞金爲整理起見似留有少數軍隊而由福建進擊之東路剿匪軍俟共產軍悠々撤回後始於三日入長汀城矣(五日廈門電)

廈門訊、東路軍自三十日即由河田蔡坊向長汀推進、一日可抵長汀近郊、據東路駐廈辦事處稱、本日可進駐長汀城

南昌行營公布捷報、據前方電報、李縱隊一日午前十一時、克復長汀、俘獲無算、現正清查中

龍岩訊、東路軍一日午刻確已佔領長汀

廈門訊、四縱隊一日向長汀進展、贛匪大部竄上猶間、長汀僅存殘餘

廣州粵路局訊、贛匪竄湘邊之桂東、汝城、宜章、郴州、湘南民衆大恐、粵韶段工程因以停工、四集團總部電粵稱、贛匪西竄、現令入黔各部急回駐金州灌陽、調夏威王贊斌部守平樂、準備堵擊等語、余漢謀因匪大部西竄、令一縱隊各部集大庾、南雄始興、仁化、樂昌、梅嶺腳一帶、分三路向湘贛邊追擊、據第一飛機隊長譚詩報稱、連日率機赴安遠、南康、重石板石、信豐等處偵察、已無大隊匪踪云

由贛西遷之共產軍其後因廣東軍之退入省境竟如入無人之境經湖南向黔境陸續前進其先鋒隊已達湘南之桂東汝城據聞已入湖南境內之共產軍計有林彪之第一軍團彭德懷之第三軍團蕭勁光之第七軍團等共約三萬餘人湖南何鍵部下之主力因進擊蕭克已向貴州省境移動故西進之共產軍雖突破湘南時得平安度過但在黔境一帶與湖南軍或不免一戰此外一部共產軍目下正在猛襲廣東北部之樂昌及寧化藉以取得食粮食鹽及其他物資該地富豪已紛向韶關方面避難云(五日上海電)

南京將舉行大規模之 中國創舉防空大演習
由其成績可觀中國航空兵力 待蔣回南京實行由楊傑指揮

國民政府軍事委員會決定俟北上之蔣介石氏歸京後即在南京舉行大規模之防空演習國民政府因上海事變之經驗鑑於最近列國軍備之趨勢前曾自歐美各國購入大批飛機同時並努力於航空思想之普及民間以實現所謂『航空救國』一節乃盡人皆知之事實惟此次之防空演習實係創舉其成績如何可覘中國之航空兵力是以各方皆甚注目演習指揮官陸軍大學校長兼長江要塞司令楊杰氏係日本陸大成績優秀之畢業生最近並赴歐美視察各國軍備對各國防空設施之實情尤曾致意實一近代戰術家目下正在積極準備中預定俟觀南京成績後再於杭州南昌等地舉行(上海電)

上海防災演習 各工場學校
全部出動參加

淞滬警備司令部主持風災演習在四日晨零時三十分由各工場各學校全體出動參加者共爲二十九機關團體全市分爲西北東南兩區演習共爲六項情景逼眞天明始止(五日上海電)

英國空軍對海軍 作戰之大演習
參加飛機百餘軍艦數十 目的在制定新空軍政策

英國空軍對海軍戰爭演習已於二日晨開始參加有軍用機一百十二架及艦隊大小三十艘英國此次演習目的乃爲制定新空軍政策準備攻守措置以期補充安全保障之缺陷云(五日倫敦電)

猶大使定於六日 會見廣田外相
徵求日方對蘇案之回答

駐日蘇聯大使猶烈涅夫氏爲徵求對二十九日由該大使提出之北鐵讓渡案日方之回答曾要請五日與廣田外相會見但廣田外相因出席預算閣議關係當即拒絕謂無會見時間等語若無意外障碍決定於六日午後會見云

滿洲國之煤油統制 不違均等主義
對英美兩國政府之抗議 日外省答覆之要旨

日本政府對英美兩國關於滿洲國煤油問題照會之答覆目下正由外務省審議其主旨爲滿洲國之煤油統制決不違反門戶開放機會均等主義據聞已定於五日午後或六日午前交與英美兩國云(國通五日東京電)

關於滿洲國石油統制問題以違反門戶開放機會均等主義爲後盾於八月二十一日及三十一日曾接得英美兩國政府抗議之日本外務當局於五日午後六時特以關於對該抗議日本帝國政府之回答手交與駐在東京英美兩大使館其要旨如下

滿洲國之石油統制乃滿洲國政府之方針決歸日本帝國政府所關知者因之對此日本並未占有說明之地位茲綜合日方接得之情報基諸本年一月二十一日公佈之特別法滿洲國石油會社雖已設立但該法規對該會社並未附與以何等之獨占權又該會社法規及該社定款毫未附有何等國籍之制限與規定尤其滿洲國政府對該國內外國商人之利益具有盡可能加以考慮之意向想兩國關係者與直接關係者折衝至爲妥當如斯對日本及其他外國人在不施以以國籍爲理由之差別待遇範圍內即不爲所謂違反門戶開放主義云云(國通五日東京電)

滿洲里日僑 現籌備舉行
精神作興週間

滿洲里領事館近得廣田外相通牒謂本日十日爲國民精神作興詔書煥發紀念日着自六日起迄十三日前後一星期舉行精神作興週間云云居於第一線之該地居留民會近已決議實施並舉準備委員着手準備

新巴爾虎右旗動搖 人心已得收拾
興安騎兵宣撫班歸海拉爾

滿蘇國境之新巴爾虎右翼旗因受共產黨宣傳喇嘛僧隊退當青年之新舊思想對立於該旗內部遂生動搖各方面咸憂慮之當上月廿日海拉爾北滿警備軍派代表二名赴滿洲里召集右翼旗行政官至滿洲里爲上述對策而從事種種工作結果舉非常之好成績至於對於以上之第二工作興安騎兵第八團於上月三十三十一與本月一日之三日間約以一中隊組織宣撫班迅急派往右翼旗收拾國境方面不安之人心得莫大收穫於三日歸海拉爾云

西山總務司長 首途赴熱河
視察喇嘛廟及離宮補修現場

爲視察補修熱河喇嘛廟及離宮現場起見西山文教部總務司長偕同北村慶官約以十日間之預定已於五日午前十時乘「亞細亞」赴承德

明年正式海會之運命 將決於最近三國交涉
日本現惟靜待英美提示對案 各國代表目下正在熟議密策

倫敦海縮預備交涉日本政府代表已於二十六日之日英第二次會商及三十一日之日美第三次會商上說明日本海縮案之根本原則英美方面對此曾發出關於用語及根據上述原則之具體案之質問日本代表團比即予以概括的說明故日方已無作更進一步之敍述之必要唯有靜待英美方面提示對日本軍縮原則之對案而已是以預備交涉自本週起亦當待英美獨自軍縮對案提出後方有進展可言英國果將提示何種折衷日美之具體案及與主張廢除比率日本立於對立場上之美國果將作何種反擊目下正由各國代表團熟議秘策中故最近舉行之日本對英美交涉即將達至最高潮而明年正式海縮會議之運命亦一決於此因此頗爲各方所注目云(國通五日東京電)

拓務亦改機構
日拓省正着手樹立具體策

拓務省擬乘在滿機構改革問題解決之契機爲體副指導獎勵外地統治爲海外移植事業之實況現已着手樹立現機構根本的整備改革與發揮機能之具體的對策首先將現在管理局企劃課所管掌之滿洲移民事業移與拓務局管掌由拓務局統轄一切外地移民事業拓殖事業對於可稱爲兒玉拓相試金石之拓務機構及官制改革之抱負以及其實現與推移頗可注目云(國通五日東京電)

新義州多獅島 築臨港鐵路
最短期間內 將明令許可

依日本內地方面之藤原銀次郎氏與朝鮮方面之多田榮吉氏等計劃請求中之新義州多獅島間之臨港鐵道據爲接洽本件赴京城之土師平安北道知事歸來談云於最短期間內即將許可指令且於該鐵道動工同時並將開始朝鮮總督府因經費困難刻在中止中之多獅島築港工事關此鮮鐵清水工務課長携寒帶調查要務曰依於乘光號列車抵新義州當即赴多獅島(國通五日新義州電)

遠藤廳長出發
視察地方政情

遠藤總務廳長以十二月一日地方制度改正之實施爲期已迫目前爲視察各縣公署及其他地方政情起見乃定於六日乘特別快車亞細亞號由新京啓程預定於五日內視察奉天撫順營口錦州連山各地云

臨時議會之期間 決於五日閣議
將於二十六日召集 廿七開院來月四日閉院

臨時議會召集日期將於五日閣議決定會期約需一星期似在十一月廿六日召集二十七日舉行開院式十二月四日閉院式云(國通五日東京電)

白菊黃蝶兩飛機 隔日繼續抵京
備受當局及各界之歡迎 松本馬淵兩女士之談話

負有慰問日軍及日滿親善重大使命松本女士(二三)所架之白菊號機已於四日上午十時三十五分飛抵新京上空由滿洲航空公司普斯毛斯機引導降陸同與乘之佐藤機關士由島田中佐介紹進至西尾參謀長前備受歡迎之辭身材玲俐之松本女士不禁微笑又由佐野飛行隊司令官等致慰勞之辭復由丁交通部大臣令愛丁玉女士贈與花圈各學校學生多人三呼萬歲後即臨設於格納庫中之歡迎宴對記者談話如下

橫斷日本海並非難航然於京城附近覺臨時降陸所幸機體毫無故障今日始飛抵此地至本溪湖間與日本內地無甚差異自本溪湖以後地面廣袤一疑其望無際幾爲大海云云

該女士又歷訪關東軍司令部大使館飛行隊司令部滿鐵地方事務所等處並由菱刈軍司令官時局後援會贈與紀念品豫定在晚間出席軍司令部主辦之晚餐會云

女流訪滿飛行第二陣馬淵蝶子女士單獨架駛之黃蝶號於五日上午九時五分由奉天出發冒衝橫風翔至新京上空在上午十一時半落於航空公司飛行場格納庫前此時在四日先到之松本女士即趨前與機上之馬淵女士握手攝影班即爲之攝影備受西尾參謀長佐野飛行隊司令官大村交通部監督部長等衆要人各團體各學校學生歡迎於是即臨在格納庫內所設之歡迎宴再下午豫定偕同松本女士歷訪日滿各方面致抵京之辭云

馬淵女士途中雖爲惡天候所阻竟能單身架駛其黃蝶號機翔破東京奉天間二千三百公里之鵬程較松本機遲到一日四日下午三時四十二分安抵奉天東飛行場馬淵女士談話如下

今日所以能至此地者並非余之力量均係諸位熱烈後援有以致此曾質問未心焦否即答謂毫未感覺寂寞蓋有日本人以及全滿諸位爲之後援故甚大胆放懷云云

又謂今後更爲女流飛行家以副諸君之厚望云云

其後即參拜忠靈塔又歷訪總領事館守備隊憲兵隊等各機關致來奉之辭

黃蝶號係於五日上午八時半由奉天飛行場出發飛新京云

國聯審查統治年報 因形勢有變化
廣田日外相急派伊藤公使 赴日內瓦代表出席

目下在日內瓦開會中之國際聯盟委任統治委員會已決定自十一月五日起審查一九三四年度之日本委任統治年報此委員會之審查年報原全屬事務性質故日本外務省曾決依已往慣例令日本駐日內瓦總領事橫山正幸氏代表出席但至最近客觀形勢已發生變化如左、

一、英美方面因倫敦海縮預備交涉走頭無路乃企圖將遠東政治問題混入軍縮交涉內以爲其對策之一

一、去年三月日本退出國聯實現後國聯內隨有一部小國擬對日本委任統治方式提出一種疑問

日本廣田外相以此甚爲重大乃決定打破慣例急派駐波蘭公使伊藤述史氏由任地赴日內瓦出席該會議以期萬全云(國通五日東京電)

美國海軍政策
倫敦泰晤士報之華府消息

三日倫敦泰晤士報華盛頓特電關於美國海軍政策因倫敦海縮會商之遭逢難關及日滿煤油問題之勃發而逐漸明瞭一事報告如左

一、美國雖有任何犧牲亦必維持華府條約所規定之五五三比率設因此而致華府倫敦兩約崩壞時美國亦有應必要日本造三隻美國即造五隻之準備

一、如日英同意於不變更現行比率時則美國亦有承諾多少修正之準備例如英國追加巡洋艦二十隻以上之要求可依屆伸法之採用滿足之即依戰艦之比例噸率而決巡洋艦多少是也

一、在任何情形之下美國不能同意增加總噸數一類之協定美國仍持除巡洋艦航空母艦外各艦種皆減少二成之主張

一、雖有人認爲由一般縮減案將此種巡洋艦除外乃根據國情必須保有多量巡洋艦之英國之主張但亦不能不承認此乃英美兩國根本上共通之處也

一、美國與英國皆歡迎廢止潛水艦而一致認爲潛水艦非防禦的武器者即以此也

一、最後美國相信英國對一向主張之戰艦縮小一事當不致仍固執如前蓋固執此種主張將與彼强國(暗指日本)支持英國以分裂兩英語國之機會(五日倫敦電)

決選拔教員 赴日本留學

文教部鑒於欲達育成第二國民之目的則其先決問題厥爲須有優秀之教師因決定從現職教員與社會教育關係者間選拔優秀人物送赴日本留學從事研究社會教育之理論與實際暨文化設施等目下於各省從事人選中計擬定奉天省四名吉林省三名黑龍江省三名熱河省一名北滿特別區一名共十名云

友軍忽遭遇 千餘名股匪
經激戰擊退

據五日蒲〇團得電稱三日午前九時許蒲〇團原部隊於賀縣附近突遇合股土匪千餘名激戰約四小時後將其擊退在此次戰鬪中死曹長東日民雄及上等兵河曾勘一二名柏端久三步兵中尉以下九名負傷云

今日本報出版 三大張

恭頌臘鰲堡警察署長趙公硯田及各士兵剿匪敏捷之德政

敬啓者茲於十月一日天將拂曉臘鰲堡警察署長趙公硯田親率士兵搜查胡匪適在本界東河南村後樹林與匪相遇當即接仗結果擊斃匪人一名活捉二名得匪槍兩支八音槍兩枝遂又進村按戶搜查凡屬良民訊明取保即釋毫未狡難所搜各家寸草未動匪人聞風遠逸居民無不喜形於色歡聲載道查村民得享如此安居樂業者皆趙署長之惠賜也均思無以酬答謹登報端署表寸誠藉以宣揚德政於萬一耳

海城縣第八區名甲山村公所 村長楊洪恩各副村々董劉子安徐英九蘇國輔趙德印蘇德果趙廷玉關恩澤孫恩等 同啓

伊通縣公署招錄職員啓事條件左列

一、限滿洲帝國人
二、熟習會計事務者
三、日語通達者或不通日語而熟悉公文者
四、親筆履歷書及最近像片各一份寄送縣公署
五、俸給每月國幣六十元左右

執事人出號聲明啓事

啓者敝人所經營老號永慶增字號曾聘請燕鳴謙王峻峰二人爲執事人及支配各分號一切事務當立有鴻賬按規則股俸註明已有數十年矣近因生意不佳已將各分號先後繼續收攏現在者大連慶源棧瓦房店慶源東亦均縮小維持前途該二人因年近花甲身老氣衰情願辭退業將存在者兩櫃中之貨物舖墊等一切經中人同櫃夥如數清點按照公定市價核算所獲餘利洋若干概照鴻賬規則股俸清分應分當即領訖毫無存欠從今永慶增字號已歸消滅自該二人退出之後連瓦兩櫃均歸敝人楊忠和堂楊永慶自家經理概不與燕鳴謙王峻峰二人干涉當立脫出退約存證恐未週知特此登報聲明

大連市大龍街十三番地 慶源棧主人楊永慶啓

脫離執事關係聲明啓事

啓者敝人燕鳴謙王峻峰等當年領到楊忠和堂財東設立永慶增字號聘敝等爲執事人及支配各分號一切事務曾立有鴻賬各人身股若干按規則註明已有數十年矣近因生意不佳將各分號先後收攏所有存在者大連慶源棧瓦房店慶源東兩號亦歸縮小維持前途敝人等年近花甲身老氣衰無力負務情願將領到永慶增及各分號身股若干完全退出所有連瓦兩櫃的舖墊貨物等一切均經中人同櫃夥如數點清按照公定市價核算所獲餘利洋若干均按鴻賬股俸規則清分應分當即領訖毫無存欠永慶增字號已歸消滅存在者連瓦兩櫃均歸財東楊忠和堂楊永慶自家經理自敝等股脫關係退出身股以後該兩號生意財發萬金概不與敝人等于涉所有號中諸般手續完全辦理清楚空口無涉立有脫離關係退約存證恐未週知特此登報聲明

脫離關係者 燕鳴謙 王峻峰 啓

家母壽辰節孝碑除幕啓事

敬啓者茲以家慈國歷十一月九日(即舊歷十月三日)八秩三齡壽辰辱承軍政當局及旅大金紳商親友贊助建立節孝碑於旅大北道信台子謹卜於即日午前十時行除幕禮並設午宴於旅順昭和園恕邀不周謹此聲明

旅順市會議員 郭仕德率子文泰 文華 謹啓

第二軍管區司令部招考日文翻譯佈告

一、程度 以中學畢業或程度相當須精通日文日語及漢文者爲合格
一、待遇 每月薪俸八十元左右成績優秀者尙可加增
一、考取額數 正取三名副取五名
一、報名日期 自十月廿九日起至十一月十日止
一、檢驗體格 十一月十二日午前九時
一、考試日期 十一月十三日午前十時
一、報名地點 第二軍管區司令部傳達處
一、報名手續 須照最近二寸光頭像片並具志願書及履歷書各二份

康德元年十月廿九日

申謝英商公裕保險公司保賠欵迅速

緣鄙人有座落撫順千金寨東大街市房一所計前後十八間曾經劉雲普君代理之英商公裕保險公司保有火險不意於本年八月十三日夜間被焚一部分業由該公司如數賠償並不留難足見該公司信用卓著不愧爲貳百餘年之老保險行也領欵之餘特此登報申謝并爲各界人士介紹焉

邵崑圃啓

寄存證丟失聲明作廢

敬啓者敝人在民十八年購得金錫箴名下八四四號徐永泰名下八三五號商埠地照各一共地二畝一分後因需欵孔急以該二照向中國銀行借欠二千元整經該行給寄存證一份號碼外刻三六九駁旋因不慎將該寄存證丟失除向該行聲明外此證無論落於誰手概作無效特此聲明

敝人林喜亭啓

秦氏祭田聲明

查此祭田係秦氏公有嗣後無論族中何人不得私自抵押售賣倘發生抵押變賣情事概作無效特此登報聲明 四至列後

秦鐘實領名大照一張坐落海城縣後邱家坎子村 城則地十畝 西至道 東至蔣德明地 南至張永寬地

秦淑瀛 湘 泗年 家杞 曾 同啓

緊要聲明

敬啓者本公司經理火險人侯振遠因事他就遺缺已委呼興周經理乃荷後如蒙投保火險請向呼興周接洽特此登報聲明

新京太古火險公司經理張選齋啓事

吳長麟堂遺失街基土地執照聲明作廢啓事

本堂座落遼源縣街基土地執照共拾八張因年久失愼均被遺失此照無論落於任何人之手均作無效除由縣公署及轄長地局呈請補發新照外特此聲明茲將各執照開列於下

領照名	座落	地畝	畝數	省	照數
長麟堂	遼源天合長西	街基	[illegible]	遼字	[illegible]
同	慶會號胡同	同	[illegible]	同	[illegible]
同	天合長街	同	[illegible]	同	[illegible]
同	關帝廟街	同	[illegible]	同	[illegible]
同	天合長街後頭	同	[illegible]	同	[illegible]
同	溝子東	同	[illegible]	同	[illegible]
同	溝子東	同	[illegible]	遼字	[illegible]
同	同	地	[illegible]	同	[illegible]
同	張家窩堡	地	[illegible]	同	[illegible]
同	同	地	[illegible]	同	[illegible]
同	同	地	[illegible]	同	[illegible]
同	同	同	[illegible]	同	[illegible]
同	馬卷子	同	[illegible]	同	[illegible]
同	同	同	[illegible]	同	[illegible]
同	[illegible]	同	[illegible]	同	[illegible]
同	同	同	[illegible]	同	[illegible]
同	同	同	[illegible]	同	[illegible]

各閣僚俟預算閣議後 必作猛烈之復活要求

遞內農各相對增稅根本不滿 由現在情勢將引起相當紛糾

日本大藏省之昭和十年度預算查定案四日晚依岡田首相與藤井藏相之會商關於提出最大難點之增稅案已獲得最後決定是以該查定案愈將由大藏省於五日午前中內示各省決定自五日午後二時舉行預算閣議且大藏省方面之對於十年度預算之查定從軍事費固不待言即對其他方面亦斷行最大之削減是以各閣僚俟一度舉行預算閣議後當必作猛烈之復活要求尤其關於藤井藏相以臨時利得稅爲必要之動機以及依閣議提出前藏相所取之言動致與財界以深刻惡影響之政治的責任亦必有激烈之議論一而床次遞相內田鐵相山崎農相等由自已之政治的立場對增稅根本的心懷不滿因之對藤井藏相將必作痛烈之質問如斯增稅欲圓滿通過五日之閣議按現卜情勢觀之絕屬無望故結局該案將經各閣僚再作一度研究然而該案經閣議承認至正式決定前於預算閣議席上出政府內外極複雜微妙之情勢觀之亦必惹起相當之紛糾其成行頗可重視云(國通五日東京電)

十年度豫算係採取 公債漸減方針

藏相以談話形式發表聲明

藤井藏相於四日深更以藏相談話形式發表大要如左之聲明編成昭和十年度豫算案之根本方針

一、爲革固財政基礎而減少所謂赤字公債發行額

一、不阻害國民經濟力之進展按照日本現下內外情勢雖將編成豫算方針當於上述兩點然即在今後之相當期間在某種程度上亦不得不發行赤字公債惟不可不加以限制耳即

一、勿失財政復歸常道之希望且在其程度上勿相背馳

二、繼續發行赤字公債然使其對於金融及經濟界無惡影響而企圖備辦公債財源故對於每年新規發行公債漸次使其減少用以維持國民對財政之信用且使對於公債及貨幣之信任不能動搖在編成十年度豫算案上因本上述方針故採公債漸減方針同時於租稅上而圖民間之增收關於租稅一節另加說明然對於財界絕對無予以急激的變動之意思也云云(國通五日東京電)

日本明年度公債 六億四千萬元

新規要求藏省承認額 爲四億四千五百萬元

日本明年度一般會計預算之大藏省查定案對新規要求額亦承認四億四千五百萬元內中含有增收臨時利得稅三千萬圓歲入歲出總額均決定爲二十億四千二百萬圓若按此十年度之公債金爲六億四千萬圓較前年度發行之公債總額七億八千萬圓則激減一億八千一百萬圓就中純粹之歲入缺陷補塡公債除滿洲事件費公債等外僅至五億八千萬圓程度大藏省所意圖之赤字公債漸減主義於茲已可謂具體化所謂臨時利得稅實因鑒及此點而强行者云(國通五日東京電)

增稅案提出議會 政友會必反對

恐將與政府發生正面衝突

關於增稅案雖必發生糾葛然於閣議必可通過乃屬顯明對於增稅民政黨及貴族院之一動雖有贊成論而財界覺有硬反對論其中政友會懷有强硬之反對編倚該案提出通常議會時政友會必有反對的態度或以此問題爲中心恐有與政府發生正面衝突之虞現總此問題必能發生政治的重大問題其前途頗堪注目云(國通五日東京電)

臨時利得稅 可收三千萬

所謂臨時利得稅者乃爲限定法人之利得及個人營業之利得是也至於個人勤勞所得分擬所得或耕田山林所得等均置於此次課稅埒外而課稅之基準期間現尙未定大略於個人方面對其自昭和十年一月以後之營業所得法人方面對其包含昭和十年一月之會社決算施行課稅按目下觀之被徵該新課稅者大約法人有兩萬個人有六千人初年度似必能收入三千萬圓則次年度在四千萬圓之中對法人之課稅能占八成云(國通五日東京電)

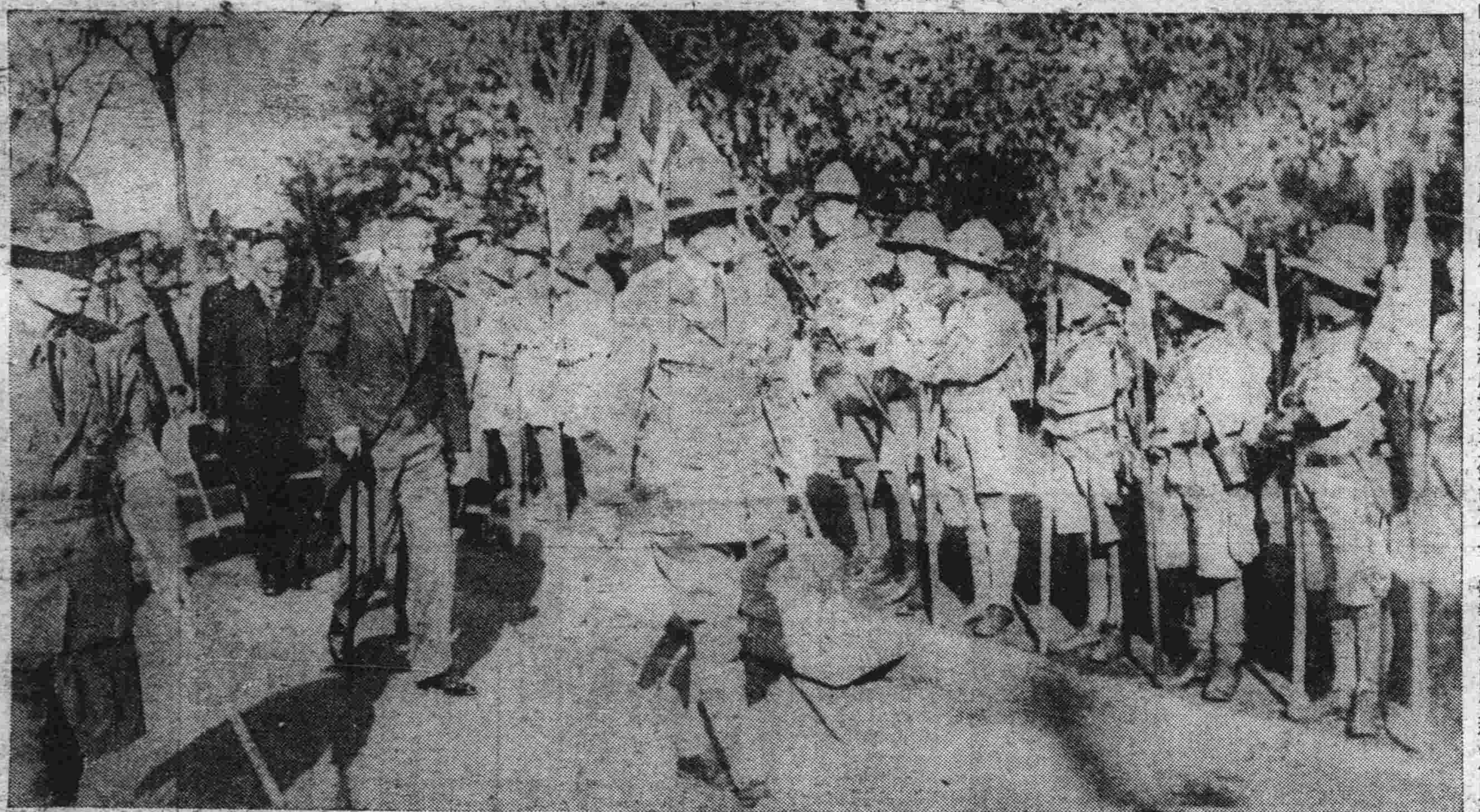

━張實業部大臣檢閱日本少年團━

渡日之滿洲國實業部大臣兼滿洲國童子團聯盟理事長張燕卿氏於參拜多摩御陵後次檢閱東京聯合少年團寫眞前行者爲三島子爵其次即張燕卿氏

福建經營 收復匪區

東部之匪共 正在圍剿中

福州通訊、東路剿匪軍第四縱隊自河田向蔡坊策田推進後長汀之匪已根本動搖北路軍方面亦向寬化包圍前進、寧化泉上之匪數千人已向石城橫江逃竄縣城空虛、日內即可收復、淸流方面亦僅有小部分赤衛隊遊擊隊、寧化下後、自可相繼克復、又明溪縣城由保衛團收復後衛立煌已令五十二師盧興榮部派隊進駐該縣々長康子常已動身前往該縣辦理一切、查當局對於已未收復之各匪區係採軍事政治並進手段故眼前蔡坊策田以東各地碉堡公路積極建築、現中屋村至河田之公路已大致完成、可與龍汀路相接、前線各重要地點之碉堡亦大部分完畢、南昌行營決俟長汀下後、在該處設一大規模之無線電台、以便通訊、匪區收復後、招徠民衆與訓練民衆爲兩大要務、南昌行營已制定招徠民衆宣傳方案、令軍政各機關切實遵行、方案內容、分爲二點、一、宣傳要點、分暴露赤匪危機、與指示民衆出路兩項、二、宣傳方法、注重深入匪區、喚醒民衆自動來歸、並規定無論過去曾在匪方擔任何種工作、凡自動投誠自新者、皆不究既往一律保護、訓練民衆之進行辦法、查東路軍各師均附有行營所派政治訓練所訓練員、辦理訓練民衆事宜、第一步爲辦理民衆教育、每師辦民衆學校一所、開辦費由師部自籌、經常費由行營撥付二百元、現如新泉等處民衆學校均已開辦、又教育廳負責辦理之匪區特種教育、經費係由行營撥庚欵六萬元供用、月內可以匯省、現教廳已派李大奎、鄧漢鏞、鍾俊、黎三人先行前往泰寧連城等十九縣調查、以爲施實之準備、第八區政專員林斯賢亦決於半月內在連城召集軍政各機關及各社團代表開會討論收復匪區之建設、交通、淸鄉、保甲、構築碉堡及各項善後問題、至省府方面對於全省各地碉樓土堡之建築、日前已定全盤計劃、計分爲十四線建築樓堡數十座或百餘座綿延數百里、氣脈流通、其中漳湖坂至漳平等五線限十一月半完成、政和至古田谷口等四線限十二月庭成、至福安連江等五線限一月底完成、閩東方面、福寧府屬之任鐵峰范鐵民等股、連江羅源方面之魏耿等股、近以秋收在即、希圖攫取、故日來益肆活動、魏耿股之巢穴老集雖一度被保安第十一團熊執中所部攻破、死傷二百餘人、但現仍組織僞農民軍千餘人、集合拱頭鄉一帶伺緊而動、連江鄉民仍甚恐慌、紛請當局加派軍隊協剿、任鐵峰等股雖在福安磻溪、西洋山、流坪等處數被新十師陳齊煊部擊敗、損失甚巨、但現時仍竄集寧德縣東四各鄉、圖攫秋收、省府已派保安特務大隊第一第二兩中隊馳往助剿、該匪在福安溪尾福鼎峽門、屯頭、賞鎣港各地私設閩東運輸站、偷運食鹽械彈等物、經省府探悉後已電新十師陳齊煊師長、水警第一大隊長、翁諸七十八師四六五團長、及行政督察員徐虎侯、福鼎福安兩縣長認眞查緝、並電馬尾要港司令部派艦遊弋各海口堵截云

德意志之國社黨 在華活動狀況

設支部於滬平津等七處 上海黨員共二百五十人

滬訊、德國僑民在華立國社黨分部、極爲社會人士所注意、記者昨特分訪該黨上海支部領袖漢納格及勞倫士兩氏叩詢一切茲誌所談如次

漢納格談、漢納格僑華廿於年、爲一老於航海之船主、據談上海國社黨支部成立於一九三二年四月創辦人爲哈漢諾爾、初時僅有黨員十人、目下共有黨員一百五十人、其中普通女黨員二十五、希特拉青年團九十人、褐衫隊員百人、均受本國國社黨海外部(在亞寶)部長鮑爾之指揮、現下規定褐衫隊員例路每星期一下午六時半在海格路德國學校本黨訓練、SA即褐衫隊々長爲傅格拉夫由希特拉青年團團長兼、支部組織下尙設婦人同盟團、團長爲盧斯爾夫人、女子同盟團、團長爲羅奈斯克黨員中亦有少數爲奧國籍者黨員名額於半年前封鎖暫不收納新黨員又全中國分部部長爲燕曼各地支部除上海外尙有天津北平廣州香港漢口等處云

勞倫士談、又據勞倫士談德人在華設立國社黨分部、其宗旨爲重復團結在華之同國人、其性質與十餘年前別國人民在華所爲者相彷彿、以本年情形言、在昔政見複雜以故歐戰以來、海外德僑未能團結一致、現下已達到團結之目的、而上海支部之所爲乃在盡力向僑胞輸灌國社主義、傳使恢復傾誠於祖國之精神在滬支部之組織與國內者相同在滬之領袖指揮即支部支部下爲即細胞組織黨內工作均係義務毫無報酬亦不使從事人員過分辛勞黨內之禁條爲「凡屬黨員不得直接或間接干預所在國之政治與經濟之事項」所憾者下多不眞確之宣傳而此日宣傳乃爲國際財閥及軍貨種商造機會

張燕卿偕四參議 晉宮覲見日皇

謹致渡日之辭表示敬意

東渡中之實業部大臣張燕卿氏偕同袁金鎧等四參議由丁公使引導已於五日上午十時半進宮在宮中鳳凰廳覲見天皇陛下謹致渡日之辭表示敬意當即蒙賜可欽之辭在十一時由宮中退下云(國通五日東京電)

婦人一生所苦惱的 血分病子宮病

如欲求其除根 首須選擇有效藥

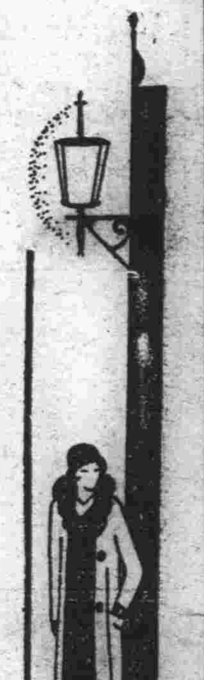

天性强壯的婦人

一到青春期結婚以後最易陷於病弱、俗有評曰(婦女爲病症之發莊)誠可見其一般矣、身體各部多起障碍首自輕微之小病終則呻吟床第逐變爲不可回復之難症因此而衰失生命之婦人不知凡幾似此多病短命之婦人其故安在、曰、第一婦人與男子不同、具有「子宮」特別之機關、此又頗有易起障碍之性質而子宮之障碍尤能立時波及全身之各部即現血迷細斯太里之狀態、尤能誘致各種餘病之併發終則身體必現頹萎之、狀態而又有

許多婦人

對於自已之疾病毫不介意雖有感覺仍以小事視之而不治療多少之苦痛亦無理的忍耐則病症猛然亢進必至不可忍耐極度的惡化不得已而治之初期雖爲易於治療之病惟因婦人之通性多倏忽而放任之以致陷於不可恢復之難症然此又不能完全歸過於倏忽惟因一般婦人不諳衛生知識之故也

近來婦人雜誌

等關於婦人病之記事亦有揭載一切之婦人自子宮障而起因者諒早在洞悉之中矣、然子宮障害之主因其中十之八九起因於黴菌之蔓延首自膣炎、而進爲子宮內膜炎卵巢炎、喇叭管炎等則局部白帶頻下而有異色臭氣並混血液又有惡性危險之子宮障害誠不可不知也

原來白帶之爲物乃子宮障害之處所排泄之分泌物、非爲病症惟因白帶之多寡或色之平異等以及患部損害之狀態而定之總之雖有些許之白帶亦爲子宮起障害之證據也

子宮如起障碍

全身則立時受其影響、直接起月經異狀之月經痛、月經不順、月經過多、無月經等、下腹筋張、內股抽痛、腰腿痛疼、肩凝、尿水頻發手足厥冷麻痺、關節痛或惡寒發熱、頭痛、逆上耳鳴、心跳氣塞、而影及神經係而患不眠症、氣鬱、顏色惡劣、全身倦怠、氣短性急、善泣不善記意、苦勞性等、所謂細斯太里之態狀遂有呈現而子宮障害尤易陷於不感症則性交難得滿足、而白帶之帶酸性者對於姙娠所必至之男子精蟲最殺滅而不能生育小孩、雖能姙娠亦多流產早產、死產、等可愛之孩兒得之最難、家庭之不和、夫婦生活破壞多起因於斯也、婦人病最能破滅婦人一生之身體實爲可怕之病症也

然婦人病

究竟如何治療之、曰、現今之醫術欲除去子宮障害即用「子宮搔爬術」而施行搔取子宮內面之手術或施行開腹方法、然全身各部既已受侵而只施行局所療法實難完全治療如不施行全身療法內面的除去子宮障害同時對於各部之疾患根本的澈底治療則不濟於事也

而現今洋藥類之內服藥亦不云無然我國古來賞用之和漢藥製劑實爲婦人病體之理相的卓效劑也而現今世界之學者亦大爲讚賞歐美婦人亦多服之

和漢藥之實用範圍

頗爲廣汎而就中最功巧應用者則爲婦人病藥和漢藥之眞實於婦人病之適用故有其偉力之揮發也現今世上以和漢藥劑之婦人病藥種類不鮮然不能以和漢藥皆有功効因其原料配劑、製而各各効用不同此乃理之當然也、故患者必須選擇有效藥乃爲治療上較何均爲重要之條件也

從來數多之婦人病藥

如坊間所售者及虛僞無效者均已漸次潛影、而優秀者聲望益高其中惟中將湯之賣行日盛一日激增續而激增其他群小之婦人藥全被壓到宛然獨占舞臺此非偶然也乃因中將湯效力超群之故耳一面也世上婦人尤有向上之批判力及擇擇眼誠如實之現像也

中將湯有古老之歷史

及可誇之諸多功績又經專門諸大家之種種研究實驗、原料精選製劑正確對於効力之增大尤不斷的努力而其製造工程尤爲和漢藥製造法之一大革命爲日本最初之大規模最有効尤爲衛生的製劑均賴新式獨特之機械力不觸不潔之人手以期其自働式的成分平均分量之正確尤爲防止乾燥之時有効成分蒸散及變質起見故用眞空乾燥之裝置以保有完全有効之成分且經久保存無變質腐敗之慮此點決非他藥所能模倣者也如斯古藥劑新製法其効力、尤增進一步的中將湯誠代表和漢藥理想的婦人病藥也、眞爲世界可療國產良藥、世之病弱婦人不須疑迷惟信賴中將湯之偉以養成健康幸福之身體是爲且要而中將湯對於因子宮病之不能治療前後惡阻而而得安產一掃產後之瘀血立即恢復、如常用之則血液之循環佳良益呈健康感冒之治療及預防亦均奏阜効

中將湯、現下全國各地藥舖無上販賣可到就近藥舖購服之

全世界之婦人慕感之如慈母
和漢藥中之權威、婦人藥中之醫者
婦人良藥 中將湯(ちゅうじゃうたう)
免除風寒、防止感冒、現在應服期!
津村順天堂

定價
試用分 二十錢
二日分 五十錢
七日分 一圓
十五日分 二圓
二十三日分 三圓
四十日分 五圓
八十五日分 十圓

本店 東京市日本橋區通三丁目 電話日本橋六二 振替東京六〇八
支店 大阪市南區長堀橋筋一丁目 電話南二五 振替大阪一五六

秋末!!
大減價七天
「各貨八五扣」
國曆十一月二日起 舊曆九月廿六日起
國曆十一月八日止 舊曆十月二日止

大連浪速町四十番
洪來盛綢緞皮貨店
電話 門市部 五二六八番 批發 六二六九番

艾羅補腦汁

寧神安腦 益智壯元 調正血壓 疏通經絡

上海 中法大藥房發行

潘陽中街路北
中法大藥房奉天分行
電話二八五九

保衛爾 老牌神效牛肉汁

每飯後用「保衛爾」一匙冲沸水一杯服之可永保身體康健精神飽滿以醫疾苦著效如神以「保衛爾」作烹調之用鮮美可口能於不知不覺中增益體力

冬日服用「保衛爾」可保全身體溫勝衣重綿暖裘夏日服用「保衛爾」可抵抗時疫來侵永無日晒頭暈之虞

摩登仕女於雀戲方酣舞興未盡之時每感精神不足常服「保衛爾」此問題自迎及而解

「保衛爾」爲實際的保健妙品非普通之興奮補劑所可同日而語

「保衛爾」用時極便只須一匙加入一茶盞開水之內欲多欲少照此加減而攪勻之

總經理 奉天和記洋行

經售處

奉天 秋林洋行
奉天 利亞藥房
奉天 恒昌德
奉天 廣泰洋行
奉天 普濟藥房
奉天 大德生藥房
奉天 同仁藥房
奉天 五洲藥房
奉天 新新藥房
奉天 金城藥房
新京 大成藥房
新京 利豐洋行
吉林 華新洋行
哈爾濱 義立洋行
大連 秋林洋行
安東 三泰洋行
營口 仙露芳
泰順利

橫濱正金銀行 大連支店

大連市大山通一番地

代表番號 電話長三一六一番
宿直專用 電話 六〇一五番
振替貯金番號 大連二二〇〇番

資本金 壹億圓（全額拂込濟）
積立金 壹億貳千二百七拾五萬圓
營業種目 貸付、割引、信用狀、內外爲替、其他一般銀行業務

本支店出張所

橫濱（本店）東京、東京丸ノ內、名古屋、大阪、神戶、門司、長崎、營口、奉天、新京、哈爾濱、青島、天津、北平、漢口、上海、香港、廣東、新嘉坡、蘭貢、卡爾卡達、孟買、克拉基、馬尼拉、斯拉巴雅、斯馬蘭、巴達比雅、悉德尼、倫敦、巴里、漢堡、伯林、阿雷基散得利亞、布畦、桑港、羅斯安捷魯斯、夏奕爾、紐育、里約的嘉內羅

百齡機

清補妙品

男女老幼 四時宜服 有意想不到之效力

補力多

純淨及含鐵質

療肺治咳 壯補全身 功效偉大 一服即知

生丹

得之則生

辟瘟防疫 起死回生 家居必備 旅行必攜

九福乳白魚肝油

味美無腥 世界獨一 滋養豐富 優良製劑

上海白克路 九福公司總發行

東三省總經理奉天鼓樓南

五洲大藥房

自動電話四三七六

痰喘咳嗽一服除根

無論新舊治療速服龍角散

傷風感冒雖然初覺輕症帶些痰咳痰喘可不能輕視、不趁早治療便轉炎成肺炎肋膜、若犯肺癆終身難治若有痰咳痰喘症狀無論輕重須速服用專門仙藥龍角散趁早治療完全除根

龍角散適應病症

（痰咳）凡頑痰不化咳逆不止之人
（痰喘）凡痰喘塞喉呼吸困難之人
（頻咳）凡咳嗽頻發不能安眠之人
（流感）凡因流行感冒患咳症之人
（肺癆）凡肺患癆症咳嗽無力之人
（帶血）凡痰有臭氣時帶血癥之人
（失音）凡聲音嘎啞咽燥喉痛之人
（老人）凡老衰或病後之虛勞咳嗽
（小兒）凡小兒之疫咳及麻疹咳嗽

其他一切頑梗別致的呼吸器疾患所發痰咳連用一二星期必有靈効如神

註冊商標

龍角散

特長
此散用貴重藥材精製、用量少許、奏功如神、且頗有香味極適服用、最合不愛服藥之人、及病人兒女、一用此藥痰清神爽快除去一切咽喉痛苦

藥價
四日分 三十錢
八日分 五十錢
十八日分 一圓
四十日分 二圓
六十五日分 三圓

總經理處 大連浪速町 奉天加茂町 日本賣藥株式會社

發售 株式會社 藤井得三郎商店
東京市神田區豐島町角
振替口座東京一九一番

代售處

大連 華泰藥房
同 華西藥房
同 同春藥房
同 德記西棧藥房
同 同德藥房
同 康德記藥房
同 德記全棧藥房
同 廣生堂藥房
同 德興藥房
同 志義成藥局
同 中興藥房
同 天和藥房
金州 東信藥房

同 德記藥房
同 悠仁東藥房
同 志義成藥房
普蘭店 志義成藥房
同 康德記藥房
同 德順藥房
皮口 稻田藥房
同 集義生藥局
同 仁德裕藥局
城子疃 保和長藥局
同 集義之藥局
瓦房店 永泰陞藥房
同 康記藥房
松樹驛 元慶昌藥局
蓋平 成春堂藥局
同 會春堂藥房
芝罘 山東藥房

同 華義藥房
威海衛 生生堂藥局
營口 泰東藥房
同 興亞藥房
同 保興長藥房
同 中西藥房
同 義和鐵豐記
同 裕泰和藥房
同 義興成餘記
大石橋 長生堂藥房
同 衛生復藥房
海城 華西藥房
同 和發福藥房
鞍山 同仁堂藥房
遼陽 義和同藥房
同 東英藥房
同 興華藥房

同 天福堂藥局
同 大和興藥房
同 成春堂藥房
安東縣 福興堂藥房
撫順 濟生堂藥房
同 濱名藥房
本溪縣 多久島藥房
奉天 大德生藥房
同 歐美藥房
同 中西藥房
同 五州藥房
鐵嶺 義和堂西號
同 福壽藥房
同 和發久藥房
開原 東亞藥房
四平街 岸同生堂藥房
同 和發瑞藥房

公主嶺 大口藥房
同 東亞藥房
鄭家屯 東英藥房
同 和發義藥房
洮南 和發順藥房
同 永和同藥房
同 東英藥房
新民屯 和發同藥房
八面城 和發增藥房
通化縣 積盛和藥房
西豐縣 積盛興藥房
莊河縣 廣生堂藥房
長春 泰和祥藥房
同 中西藥房
同 錦和慶藥房
吉林 五州藥房
同 中西藥房

同 泰華西藥房
富錦縣 永濟堂藥房
張家灣 華西藥房
哈爾濱 震球藥房
同 華泰西藥房
海倫 天豐恒藥房
同 興記藥房
同 天興恒藥房
同 久逢長藥房
大黑河 宮崎藥房
同 大同藥房
齊齊哈爾 富山堂藥房
望奎縣 天和長藥房
拉哈站 華英藥房
安達站 衛生藥房
拜泉縣 中西藥房

奉天

各村工人盡力之下 附廓道路修竣
由中間劃分大車人行路 今後再無行路難

在舊政權時代的奉天市附廓道路可以說是殘破不堪大有行不得也哥哥之慨滿洲建國後萬象更新奉天市的附廓是屬於瀋陽縣的於是乎瀋陽縣長許桂恒責成內務局着手修築附廓各道內務局長于繼昌九區々長楊久恩是瀋陽縣的幹員對於刷新道路是不遺餘力的去計劃結果令全區(九區)五十八村每村出工四百名限一月路道完成並規新道寬十六長中間用標椿鐵蒺藜裝成一面爲大車通行一面爲洋車馬車及行人通行刻於五月完成在數年未成之殘破道路目下煥然一新行人往民莫不感念王道國家的好處吧

市立醫院 力加擴張
貧民診病免費

奉天市政公署爲市民除掉疾患的痛苦圖僚健康的幸福而設立的奉天市立醫院他的地位確是奉天一般市民唯一的平民化的醫療機關自從滿洲事變以來該醫院經現任的王院長一度大加擴張之後凡一切均按照滿鐵病院之規模應有盡有無所不具且自入冬以來更爲優待三等住院患者起見不拘於三等院費之低微統按照其他頭二等病舍一個樣兒的設有暖汽在普通的醫療而外對於目下市立貧民收容所內收容中的貧民有患病者亦與以無料之診療自貧民收容所開辦以來有日在市立醫院受診貧民平均在五六名以上且凡在該院受過醫治的貧民對於醫師的盡心看護的週到莫不嘖々稱道咸謂貧富不分此外如診治科目之齊備各科醫術之精良早爲我奉天市民所詳知社會的「公器」兩個字該市立醫院的確當之無愧矣

提倡學生向上 開成績展會 及家族懇親會

瀋陽縣六區村立四十四小學保會堡學校校長柏雪翹爲提倡學生向上及成績獎勵於是定於本月十一日開學生成績展覽會及學生家長懇親會日下東請各方加云

鄉人錢包被掏去

大西門外電車路南頭日昨上午十時許有一鄉人年約卅餘歲所穿衣服甚是整齊由磨電車下來後發覺所穿之馬褂右襟已不知何時被偸兒割去兜內的錢包及國幣數元完全不翼而飛當時大驚急待追尋但已不知在何處何時被竊並不知偸兒蹤影故無法找尋當時圍觀者頗多經衆再三解勸該人鄉始認倒霉而去云

匪幇數目 冬防設施 須造册詳報

奉天省公署警務廳鑒於冬防在邇對於各縣之治安理宜提前籌備以免臨時掣肘並各縣之匪情狀況均須考查以備整頓而便剿除乃於日昨通令各縣將各該管界內有無匪訊及匪人大小幇之數目並關於冬防之施設情形須分別造册詳細具報以便籌劃剿除之方法云

令嚴搜流丐 及嗎啡癮者 送入收容所

奉天市政公署及各慈善機關對於市內之貧民及流丐嗎啡癮者等曾經籌備收容所並函請警察廳飭屬嚴查送往以便救濟而免若輩受飢寒倒斃致有乘人道與觀瞻等情惟卯衣少食之貧民固然願往而一般之流丐及嗎啡癮者均干心忍受飢寒並不願投入收容所概入內即不得嗎啡過癮故經市署等苦費心思救濟彼輩之生路然若按照彼輩之心理並遇着警察即行躲避之景象該收容所幾至成爲虛設矣市署有鑒及此除於日昨通令同善堂棲流所開始收容乞丐外並重行函請警察廳轉飭各署對於流丐及嗎啡鬼等須嚴加收獲分別送入收容所及棲流所嗎啡療養所等處以便救濟而免再有倒斃等情事聞警察廳據照來函當即轉令所屬對於乞丐等須一體注意嚴加搜獲之中云

西工業區地方擬 設置重要警備
安鐵桿電燈修建道路 經費一層正在核議中

在奉天大都計劃中一部西工業區關於攬軍屯警察行政學校已由市政公署實行接收但該區距市較遠兼之交通警備道路種種上均感不便同時大都市在建設中時有匪人出沒當然是很不相當而且毗連附郭與日站很相近若不早想法恐在治安上有許多障害所以市政公署與滿洲工業會關屋地方事務所長接洽擬定在工業區的地方安按設鐵桿電燈修建道路設置重要警備關於經費一層正核議中云

進屋聲言換錢 竟搶去現欵

北市場定平街分所界內興盛大街門牌一百十四號東遠茂莊錢於三日午後五時五十分突有一年約三十許之男子身穿青色小袄襖青棉褲聲言換錢入屋後即袖出手槍向櫃夥等威嚇之下遂將賬棹內現大洋三十元國幣六十元金票二十九元完全搶去奪門向北而逃該號執事人見匪已逃遂命櫃夥趙振江赴該管分所報告護該所據報一面派警前往一面報知警察署及各關係方面趕到搜查時而匪已無踪矣又有言該號係二日午後被搶者當時並未報告者警察當局對於此事刻正派員考查之中云

滿鮮人一致團結 誓滅紅軍匪賊
柳河縣民衆運動大會 所發宣言及決議文

目下亘東邊道一帶實行之特別治安工作中其重要工作即討匪工作現在日滿軍警協力之下掃蕩紅軍匪賊之根據地着着收其效果此際居住於柳河縣下之滿鮮人自發的開催民衆大會洗清從來之誤點同時絕對的與不逞徒張斷絕關係根據日本帝國臣民及滿洲國臣民意識發揚撲滅紅軍匪賊之宣言文決議文舉行最堪注目有價值的民衆運動特殊者從前稱爲紅軍匪賊之巢窟三源浦五道溝一帶之住民於本月二十日開催反對紅軍匪賊運動大會非常是歡躍之現象其宣言文決議文如左

宣言文

對於朝鮮同胞之宣言如左

我們在滿同胞渡滿以來受軍閥張學良暴虐苛政之苦以及朝鮮獨立革命軍及所稱爲紅軍等不逞鮮人之各方脅迫掠取殺害等如處水火在種種不安中僅保全生命及一部財產但是現今蒙祖國大日本帝國援助建立五族協和除去民族的偏見造成滿洲國王道自治樂土現已三年我們得安生業同時我們前途得發光輝何其幸也

是以我們決然的將誤入彼等組織之關係脫離一致協力的撲滅不逞徒輩自覺大日本帝國臣民益益鞏固日滿親善努力建設王道樂土特此宣言

昭和九年十月二十日

柳河縣朝鮮人會民衆一同

宣言書

茲因暴虐惡政率聚之張學良軍閥星散而依滿蒙三千萬民衆之總意建設純潔無瑕王道自治之樂土同時又於五族協和之立場上成立了民族無偏見的東亞全民族幸福的滿洲帝國而暴虐的紅軍萬惡的胡匪並無若何之覺悟慘殺良民掠奪財物放火脅迫等等暴虐行爲日漸猖獗使我等良民不得安居樂業以故我等民衆斷然與此等團體脫離關係以大滿洲帝國臣民之自覺與自信實行我大滿洲帝國臣民之義務此後對於暴虐之紅軍萬惡之胡匪斷絕連絡並對於不逞之徒侵害之時我等均欲一致協力撲滅此等萬惡不逞之徒特此宣言誓約

柳河縣三源浦五道溝住民一同

決議書

一、紅軍及朝鮮革命軍爲侵害我等之生命財產破壞我等之幸福之仇敵也以故我等斷乎脫離此等團體與日滿軍警共同協力撲滅此輩

二、我等此後嚴禁密調查紅軍及匪徒之行動報告官憲並對於此等不逞之徒有連絡者斷然嚴重處分

三、爲於五族平等立場上成立之民族的無偏見的東亞全民族的王道樂土滿洲國之發展而努力

昭和九年十月二十日

柳河縣朝鮮人會民衆一同

決議文

茲因暴虐之紅軍匪賊幷無若何之覺悟虐殺良民掠奪財物脅迫等等暴行日漸猖獗致使我輩民衆不得安居樂業幷對於東亞民族之幸福亦有影響以故我等民衆自動的開催民衆大會爲一致協力撲滅我等之公敵不逞之徒故特此議定左記各項

一、紅軍匪賊爲侵害我等之生命財產破壞我等之幸福之公敵故我等斷乎脫離此等團體與日滿軍警協力撲滅此等不逞之徒

二、我等此後嚴密調查紅軍及匪賊之行動報告官憲幷對於此等不逞之徒有連絡者斷然嚴重處分

三、使王道樂土之滿洲國基鞏固幷努力發展

康德元年十月日

柳河縣三源浦五道溝民衆一同

哈爾濱

南來客死一人 疑爲百斯篤
當局力事預防

上月二十七日午後六時二十分南線到哈列車有新京南嶺軍人劉秀芳(二十八歲)隨該車到哈下車即病先至纖當街韓人客棧(似嗎啡店)然後自投東北防疫處請求治療次日即行病死經多數醫官再三診驗疑似百斯篤在此防疫緊張之時忽有此病發現滿日各方莫不極端恐慌除將韓人客棧徹底消毒店客櫃夥等均予强制隔離外而該處附近之交通亦派警監視完全杜絕此外滿日各方當局連日會議協商徹底防疫辦法至三十一日午前十時四十分於滿日多數要人涖臨之下作最後的血液培動物試驗結果百斯篤疫菌並未發現至此遂判明並非鼠疫一塲大虛驚至此又行告結束云

新京

路警第六段段長 招集滿俄官員
開冬防會議 指示應行事項

於日前北滿鐵路路警第六段段長馬獻圖氏鑒於北滿鐵路收買問題行將解決路警服務之勤惰辦理是否得宜關係重要特爲領導全段官警致其全力效忠滿洲帝國起見招集全段滿俄官員開冬防會議指示應行注意各點如左

一、對於路產及建築物應較往時特別注意保護勿使發生被竊及破壞情形

一、自十月一日起路警行政部分受長官公署之指揮監督所有特路兩警及受同一行政官廳之管轄自應和衷共濟維持沿線之治安合力同心爲國家謀幸福

一、對於管界往來旅客防疫事件應特別注意遇有疑似傳染病時務須迅速報告官長設法防範捕滅

一、各分所官員須了解職務上之責任幷充分聯絡特務人員以滿洲帝國利益爲前題共同努力

一、各站情報務須詳確迅速或用電話通報或書面逃車傳遞須知此種情報關係南部線之治安甚大各分所務盡力搜索幷與押車員警充分聯絡最爲重要

一、各官員較事務須一秉大公信賞必罰無偏無袒然後能得人之盡力效忠國家

一、我路警向來與友邦軍事機關有充分之聯絡幷予以援助此後務期更加親密遇有請求路警協力之處立時盡力辦理此外對於蘇聯路員之監視指示多種機宜難以採悉會議至晚六時止幷由段長在新京演宴樓備餐以酬各官員平日實心任事之勞馬段長督飭有方能得人和之利實令人驚嘆不置云

五台山佛教會 討論冬賑訊

新京新京五台山向善普化佛教會以時值隆冬天氣嚴寒一般貧民急待賑濟該會訂本月四日午十二點假大經路本會內開會討論一切冬賑事宜該會此翻義舉惠彼貧民誠非淺鮮云

警察廳管內 十月份搶案 達十六件之多

新京首都警察廳調查管內十月份發生搶案爲十五六起之約計匪賊四十六名被害金數金票爲二百四十四圓餘國幣六百三十九圓馬十九匹衣類二十七件死傷被匪綁者各一名云

保護治安有方 匪賊均斂跡

新京首都警察廳直轄長通路警察署署長范述古氏自建國以來即任職於斯該氏對於地方之治安維持不遺餘力督飭所屬有條不紊故如斯之好現象轄境竊盜斂跡雞犬不驚故一般具有資財者咸感保護週到亦實我地方之干城也

鄭總理等宴別 宇佐美前顧問

新京前任滿洲國國務顧問宇佐美勝夫氏已決定於本月六日由京出發塔南滿列車而抵大連再轉道就歸國之途並聞鄭國務總理大臣張參議府議長沈宮內府大臣羅監察院長以及政府各要人訂於五日午後六點假頭道溝大和旅館爲宇佐美氏餞別云

滑冰協會 開理事會

新京我大滿洲帝國滑冰協會於本月一日午後三點假該會開理事會議訂於十二月二日起至九日諸日開滑冰講習會教導一般初學者並表決職員如後

臧民政部大臣任協會長竹內民政部總務司長任副會長町田國道局工務科長任理事長登野監察院審計部飯澤法制局岩崎民政部衛生司保健科長鈴木中央銀行經理科長藤沼監察院監察部等任理事滿江國都建設局計劃科長鹿毛國道局工務科谷戶文教部總務司調查科等任常務理事云

將實施檢驗妓女

新京首都警察廳保安科衛生當局以市內各窰娼妓女日夜接客眞無暇時因之梅毒淋病等症勢必潛伏今爲一般冶遊者謀幸福並杜其蔓延特於本月二日召集全市各娼窰掌班協議說明其爲害猛烈使各妓女知檢驗有毒症者並施以治療之利益致於實行檢驗時間須迨該市醫院成立後並聘請專門醫士附屬於市立醫院內擔任妓女檢驗並療治云

各慈善團體 設粥鍋五處

新京市內各慈善團體爲救濟一般赤貧無衣食者向於每年舊歷十月中旬即施捨棉衣並設粥鍋是以得免凍餒者大有人在茲市內五個慈善團體各於本年舊歷十一月一日起即開始施粥供給一般孤苦無食者並將各慈善團所設粥鍋地址列後一五台山佛教會在大經路該會院內設粥鍋一處二博濟慈善會社該會設粥鍋一處三理善公所在東三馬路福祿街設有粥鍋一處此粥鍋所需之米由崇德慈善會供給四紅卍字會在東三道街東口直東會館設粥鍋一處五新京社會事業聯合會假近南關新築之貧民收容所設粥鍋一處此外倘有新京市公署以市南二道河子地方亦有無衣食者況今夏水災損失頗巨擬在此處設粥鍋一處現正在籌備中能否實現實訪再誌

小攤上發現僞票

本月二日午前十一時本京北大街有王老五者(名不詳)素在大街兩旁擺洋貨攤爲生時有三十餘歲之婦人着素綢旗袍說話類本地口音到該攤上買洋線襪子等物共計價洋七角該婦人拿出朝鮮銀行鈔票一元交與王某王某令找回三角王某見票上字迹模糊趕即找人代看乃係僞票王某令該婦人另換該婦人係由某當舖使出決不至僞二人幾至口角嗣經多人勸說該婦人始允另易該婦人自稱魏姓其住址則未說明云

冒充警察被逮捕

本月一日下午七時有一男子身着灰色布大褂自稱日人姓名不詳在頭道溝一帶藉端詐財又自稱日本警署刑事警之秘探適爲日本警署秘探悉逮綁赴警署訊辦

忽異地相逢
逃走五年之妻 也是三生有幸

本月卅一日下午三時許本京三馬路上有行人韓姓者(自稱號老同名不詳)係河北滄苑縣人年四十餘歲來京四十餘日現住鐵道東劉姓磚窰意仕托友謀事不期偶行至三馬路突遇其前五年背夫逃走之妻見面之下韓某怒氣沖天大罵以致多人圍觀據韓某云其妻素性饞懶在家時曾生一女已經天亡於前五年前六月間到村外河邊洗衣至夜未歸當時各處尋找竟無下落不期在此相遇再三盤問其妻現住何處及現配何人答稱係因其缺故決計來此作工當年一找家太窮在家時聞此處女工時糊塗遂冒然不辭而別現仍到各棧縫窮(土語女人代各棧客人縫補衣服等物謂之縫窮)幷未配人其餘一切情形均不肯明言惟有痛哭韓某遂將其帶走不知歸落何處云

北平棧被詐餘波

本京頭道溝北平棧王司賬挨打一節業誌前日本報迄本月二日午前九鐘據該棧王司賬聲稱前者來棧詐財及動武之人刻下已尋得線索內中有滿洲人一名係宋姓名子忱現在日本厚生株式會社服務惟日人二名韓人三名則無從調查幷稱該宋姓曾于一二月前在法院被押釋出未久即來此滋事亦可謂不安分之尤者矣此事據該王司賬稱俟將所有受事人名調查明白後擬與彼等起訴云

新京居留民會 遷移新建會舍

新京日側新京居留民會爲擴張其事業範圍前在新京領事館構內建築新會舍現已落成日前全部會員均遷移新會舍云

突泉

突來股匪百餘人 包圍警隊駐所
陸軍團部調兵馳往援助

本邑境大泡子係來往洮南之要道行旅客商汽車大車陸續不斷該地住有警察隊一組原爲保護行旅之設廼於廿九日突有北平五羊兩匪首股匪一百餘人將該警察隊駐所包圍警察隊來電話於縣公署乞兵援助當局曾轉飭駐防陸軍團部抽調得力弁兵馳往應援結果如何容訪再誌

警察隊遷移防所

突泉警察大隊部警察砲中隊以原有不敷佔用曾在官署街新建築防所一處現已工竣故該隊等於日昨全體遷入新防所居住云云

財政局改訂 徵畝捐辦法

財政局消息該局舉者徵收畝捐專恃催徵員等分途向各民戶徵收再行轉交此種辦法由來已久考之近來民戶拖欠畝捐者爲數過鉅是該催徵員等等如虛設故當局決定將其裁撤對於徵收畝捐由農民自行之來縣繳納此種辦法於十一月一日施行至明年四日底爲限已令財務局遵照辦理云

大批民槍 解送來縣

縣公署奉令收繳民有槍彈業經分段辦理昨見有邑西二區繳到大批民槍子彈無算計載有六大車一齊押運縣公署內去訖云云

數衛兵捉獲 搶掠匪四人

本邑一區管界韓家馬後住戶董姓家務農爲業家畜牛馬夥於二十七日突去四人身着制服三人便服一人持槍打劫正在趕牛搜索財物之際竟被董某人等抓住三人幷將其槍械卸下審視該人等爲某旅衞兵旋令走去一面報警經警署將該四人一幷拘獲轉解警務局發落云

本溪

警察隊剿匪獲勝

本溪縣警務局指導官吉井滿之同守備隊濱野隊長率隊若干名日昨早五時許與匪首蕭錫三等匪百餘名在五區界東蔴戶八盤溝地方(與本毗連地帶)激戰數小時之久匪勢不支即行逃潰此役結果我隊獲勝利毫無損失匪方死者四五人負傷者不詳云

李推事赴京 參與講習會

本地方法院候補推事李春榮昨接司法部電令赴京參與候補推事講習會聞該推事已於本月二日起程赴京參與須於十日前返院一切案件暫由孫推事代理云

專署設出張所 搜查私烟館 不日即可開辦

奉天鴉片專賣署今爲肅清各縣私售鴉片館計特於各縣設立出張所以便搜查私烟日昨專賣署派員二名業已到縣現正租賃房間不日即可懸牌開辦實行工作而我邑各私烟館聞風均無形消滅云

朝陽

慰安車到朝 觀者人山人海

瀋吉鐵路爲沿線各鎮盡心保護鐵路功勞非小特組織慰安列車至各處列車設有賣貨部價錢低廉設施療班免費治療並札有席棚講演愛護鐵路的好處及各種雜要以娛遊人當日晚演電影觀者人山人海於次日(即十一月二日)該列車開往磐石矣

吉林

嚴禁越級代理
司令部特行通令各部隊

吉林省第二軍管區司令部吉興司令官現查所屬各部隊往々竟有越級代理者即如以少尉代理上尉連長等職長此以往殊屬非是是以該部已於日昨通令各部隊嗣後嚴禁越級代理以重職責云

岫岩

理財股王科員 赴省領車牌

岫岩縣財務局理財股科員王香芹近奉縣長參事官之命於十月二十日上午七旬鐘搭車北上赴省署民政廳請領車牌以備頒發而利交通云

徐孔學會長逝世

岫若縣孔學會長徐景陽氏爲人忠厚老成幹練學品兼優作事認眞辦學十有餘年經驗宏富茲於本年秋季由各機關公選爲孔學會長自滋任以來振作刷新竭力倡辦不幸於日前急染重病臥床不起延至上月二十五日竟與世長辭矣

齊齊哈爾

各機關歡宴 洪財部次長

齊々哈爾財政機關中央銀行理事劉世忠龍江稅務監督署長高乃濟龍江專賣署長李有忱三氏於二十七日午後一時五十分乘飛機來齊之財政部次長洪維國爲主賓孫省長高橋閣下內田領事伊藤參謀長各廳長及其他日滿各機關代表者三十餘名爲陪賓二十七日午後五時半在龍江飯店開洪次長歡迎宴云

張司令官已歸來

黑龍江省警備司令官張文鑄氏已於前乘飛機赴黑河視察畢而張中將歸期於二十八日午後一時偕同河崎顧問公畢歸來而參謀長等擬定於二十九日午後一時飛同省云

警察廳考驗 運轉手發表 合格百廿八名

齊市警察廳爲防止交通故障關係特施行運轉手之驗定茲已於日昨正式發表計取合格而准予許可者百餘名三等一百二十八名其不合格而不與許可者五十三名云

新京老天和二週紀念大贈送

敬啓者敝號應首都各界之需要來京始業已屆二週爲酬謝惠我主顧提倡營業計由國歷十月十日起至十一月十日止此三十一天內犧牲貨本一日凡在此期來敝號光顧者隨貨贈送獎券一張至期當衆開標此三十一天內准有一天送貨不要錢如抽出白送日期與諸君買貨之日期相同者即爲得獎仍按以前購買之價格再送給貨品一份良機不再惟日無幾務望惠我諸公捷足先登敝號不勝歡迎之至但批發賒賬貨不在此例幸希注意

新京商埠大馬路 老天和百貨店啓 電話二七四九番 日滿九十七號

先施雪花香

代理處 大連西崗協源茂 浪速町義康號 營口先施分莊啓

馬二琴調經甘露飲

行經腹痛 經行過多 經閉室女 經閉血枯 經期超前 經期錯後 血虧血積 產後腹痛 赤白帶下 久不受孕 久患小產 乳汁不足 午後發燒 失眠心跳 漏血不止 經水黯淡 經水紫黑 經行成塊 小腹脹痛 子宮變硬 子宮寒冷 老婦行經 乾血勞病 子宮潰瘍 經行黃水 經行腥臭

每日兩服、每打大洋拾元 每瓶大洋一元、每日飯後白開水沖服三格

奉天大南關大街路東 春雨堂藥房發行

月經良藥出現

女子月經一事繫乎全身之强弱要而言之事業之成敗精神之盛衰生育之有無以及壽命之長短莫不與有絕大之關係顧可忽乎哉夫天賦女子之身生理資此一項已感莫大之不便況加之以病乎而當此男女同立社會之時共爭職業之秋豈可因此一部之病而竟甘落伍甚至因此而促壽廢命者尤不知凡幾吁可慨已鄙人有見及此本二十年行醫所得之經驗成此百用百效之良方呈請官府許可依法製成公諸當世女界病者請一試其效果主治列下

奉天大南門裏歐美藥房

奉天省大西城門外 振華醫院

戒煙 本院戒煙病室淸潔看護週到入院方便

診治 內外科、婦人科、小孩科、花柳科、皮膚科、眼科、耳鼻咽喉科 泌尿科

諸貨大減價每月白送一天快來領獎

本號業於十一月一日上午十時同衆開獎仲獎者八百餘元國曆十月二十七日(即舊曆九月二十日)一天奉送在此一日內買貨諸君務希持本號發票速來領獎特此聲明

奉天 源豊茂綢緞金店啓

願辦分社啓事

本刊乃雜誌性質文字照片畫片並重內容紙質印刷均極優美頗受社會歡迎茲爲便利外埠愛讀諸君起見擬設立分社待遇從優有願承辦者來函附郵票三分即寄章程或面議

奉天大東門裏路北 滿洲淑女之友月刊社啓

義和厚商場落成

新張廣告 四平街四條通

本號從前在四平街四條通馬路開辦以來素蒙各界雅愛茲因舊址窄小特在三馬路建築商場內部寬闊空氣光線深合衛生今非昔比眞是本鎭空前未有之壯舉今番運到應時綢緞呢絨湘繡衣料湘繡壽衣喜聯壽帳絲織風景扇聯花邊男女大氅洋服料各種一律歡迎諸品名茶還近馳名批發零售定價從廉惠顧參觀 電話三六八・三三四番

鍾鼎氏治耳萬靈油證明奇效

本藥專治耳痛膿血油漏鳴聾聾塞等耳病每付兩瓶現洋兩元總批發處奉天小南門內宗仁府胡同(鍾鼎居)廣招現欵代理以資證明計奉天小東門外菜床李萬枝工業區雙合福美儀卑學胡同張子新小津橋周文均因治愈多年膿血耳病登門叩謝又吉林五洲藥房哈濱世一堂新京四馬路泰和祥錦縣二元堂大連市監部通華泰藥房山城鎮茂盛興安東六生東本溪大有昌孫台隆泰長茶莊各主顧均紛紛來函國謝因限於篇幅不及詳載(日後應請治愈者函叙經過)

東西南北 中發白 麻雀牌高尚娛樂品

本廠出品各種麻雀牌因工價低廉早蒙各界賞識競購供應不求之嘆今爲擴充營業便利見故不惜重資由德國名廠採運大宗原料及中國名產細經永不變色之各色化學由蘇州聘請名師加工精製各式雀牌已出品增多不惧主顧批發價格外克如蒙惠顧無任歡迎

(附設修理配製各種雀牌如新)

奉天大西邊門外大馬路北側 奉天柏齡麻雀牌製造廠

滿洲國首創第一家

瀋陽有聲電影院

……十一月四日至七日(星期日至星期三)……

天一公司一九三四出品 胡珊 葉秋心 余光 主演 張恨水原著

似水流年

是一部大學生香艶的羅曼史 寫盡炎涼世態冷暖的人情

引人入勝的風景! 令人捧腹的穿插! 動人情感的表演! 發人深省的劇旨!

無限的旖旎 無限的香艶 無限的沉痛 無限的哀怨 交織成這一部「似水流年」

政海津梁

滿洲國之舞臺（續）

澳洲新聞協會特約遠東通訊員　特克來

國聯以日軍初而行動于滿鐵路線以外、繼而奔馳各地、以剿除張部之殘匪、爲破毀公約、而加以罪名、詳查開洛格公約、僅制止以戰爭爲國策侵畧之工具者、一九二九年五月英外相公然聲稱一國迫于自衛之行動、不在公約限制之列、顯然有保留前例之可能、非獨英國如此也、美總統顧理治于長江一帶暴動排外時、曾云一公民之身體財產、爲國家之一部、其在國外亦同、凡自重之政府負必要之義務保護其國民之生命財產、不論彼等前往何處、政府之權利、隨之而行、開洛格自身亦曾鄭重言之、中國官民有保護僑華美人之職責、若不能盡職衛護時、美政府之根本義務、惟有自行保護之一途、此美國軍艦應目前之急需、以巡弋於中國水面也、演繹以上自衛之解釋、均足扶翊日本在滿行動之正當、日本兩次血戰、博得之權利、十萬元之投資、百萬之殖民、構成特殊之地位、正所謂舉世無比之複雜關聯、非可以單純之常情例也、國聯對此宜如何審愼討論、顧全周密、乃不考當地之實情、不溯報告書之補充句、邀非會員之美國加人審判、率爾斥日本蹂躪公約、偽飾新國、識滿洲國爲日本之工具、中國發出之函電、亦均用「傀儡」或「偽國」字樣、衡以實際、决非如是、其改造成績、洵屬大有可觀也

建國之初、土匪偏地、南滿沿線屯以重兵、今漸歸肅清、匪徒遠颺、遁匿邊陲、此外復有二種匪類、即張部逸之官兵、南京美其名曰義勇軍、到處擄掠、但自日軍掃蕩熱河以後、接濟頓絕、數驟減少、其餘一類、則爲困苦無告之農民、不堪張家苛政、挺而走險、新國安定其身命、開拓其生路、大興土木、化爲勞工、所餘者僅北鐵哈綏段殘虜未盡耳

按李頓報告謂、新國之金融計畫太抱樂觀、銀行確無實力、以整飭紊亂之雜幣、然觀全本年五月、舊幣幾全行兌換、更鼓鑄銀幣、以流通市面、該報告更懷疑于預算之平衡、而第一年度收入超越支出、歲入悉用于正途、無從前妄耗於擁兵之惡習、驗稅與中國較減、至百分之五十、鹽價亦極低落、關稅另訂、苛賦蠲免、或減輕、與農民共謀更始、創立清償債欠委員會、多年所負之外債、分期償還、第一批已付現金、其題付、以二十年之公債、年息三厘、平奉路對中英公司之變軌借欵、照數付清、英方亦甚滿足、凡張氏之所久不爲、及南京尚未爲、新國均克奏膚功、新國及日本當局、履經宣示、歡迎外資、雖受不承認主義之阻障、資本仍源源而來、各民族平等待遇、以符門戶開放之本旨、新國積極裁汰煙毒、日本之治台灣也、二十七年之久、減去吸者百分之八十、今倣此式歸、推行滿洲、吸者領許可證、受醫生之檢驗、準于定期內吸用定量、以期逐漸減絕、私吸或秘藏者依法懲戒

結論

本篇所論各節、在揭明國聯及列强處理遠東問題之誤認、證據確鑿、勿庸疑貳、試就爭持之點、以嚴求其實際、祇有一個決定點、即承認日本行爲之正當、或消滅列强在太平洋之傾軋

澳洲對英帝國外交政策、自有其發言權、且爲國聯之一會員、如澳洲之官府人民、首肯日內瓦及英帝國東方政策之錯誤、則吾人應引起其興味以統籌全局

國聯認中國爲統一之國家、及南京國民黨爲最高主權之政府、而實則滿洲向不隸屬于該統治之下、中國代表在日內瓦鼓簧其舌、誣日本之侵畧、列强雖疏畧此點亦不至全受中國代表之迷惑、中國近政如鴉片公開、內政改革、徒託具文、今各方所試辦者、半由受日本行動之刺激耳

日本爲條約之侵略者、亦同係嚴重之乖錯、各方宣傳混淆是非、故成半眞性、否認日本之正當、必增加爭執之高度、如果認日本爲侵略、有一必要之修正點、列强不容澳忍也、明年擬招集之會議、未必爲辯論此點之適當地、英美仍須事先與日本成立諒解、以期在華之合作、若英國不放棄條約上之租界地而仍佔據東方、則必努力于維持安全起見、採取如斯態度、必無疑義、日本取消對華之忍耐者、因此種忍耐只助長華人之仇視日本、擁護其生命權、不得已而出於積極之行動、以此罪日本爲侵畧可乎

吾人與日本應詳加磋商、以承認滿洲國自立爲條件、可使日本復還于國聯、既往之國聯須降心以相從、避免爭端、調和時局、有待于此者實大、英國擁舉世廣泛之利益、更宜多方維護其尊嚴、道寧街是否誤認滿洲國爲日本之阿富汗耶、余遇堪乃地若于東京、彼諳練滿鮮情事、曾云朝鮮邊境之于日本、正恰似西北印度之于英、荒山環繞、匪徒潛滋、常須屯守、境外受蘇聯之脅迫、其黨之宣傳、彼此同出一轍、處此情勢、英國能否永不過問、凱怕通路之外乎、一旦時機臨頭、能以責日本之論調而自限其行動乎、援華之舉在道義上足以提高大英之令譽、然對游移無定之南京要人、民黨領袖、殊難博得若何之敬重、卜藍得君曾云、英美同受華人之憤怨、然其對美、較對吾人稍寬厚、因吾人佔東方之殊勞、與之顯生牴觸、而與美之接觸點、則較稀少也

如吾人倚仗國聯機械與約文以維持安全、則吾人爲謀澳人之利益、應倡議改組國聯之弱點、以近二十年之歷驗考之、日本實東方之領袖威權者、此固日本素抱之野心、而實際亦逐步表見其眞能、如日本因對滿事件、與英美趨于惡化、則吾人殊難臆度其將來、吾人對大英政策有發言權、處茲緊急之地境、應質問該政府宜取若何之趨向、澳洲與美洲統行領令、限制日人之移殖、并阻障日貨之輸入、日人受國內人滿之壓迫、無何妨礙于英美、自向鄰近展拓、以求天然之出路、吾人有何權能以反對之乎

澳洲政府遣一總長充修聘專使于遠東、兼任各項可能之考査、其人之所得、未必勝於其友之報告、然彼須深信報告所應包含者、必注意於太平洋較善之關係、以爲公正之運用與澳洲自身之利益上——期在促醒國聯向來對日之成見、並希望大英之遠東政策、展一新式之陣容（完）

推行新生活運動與建設陝西十要

蔣對西安各界領袖之訓話（續）

不僅對於外僑應如此合作、凡一切有知識有能力者、皆應設法聯絡、共同努力、務求充分發揮效能、以達完成新運的目的、各學校各校內全體員生應力行新生活外、更當使各學生之家庭亦能仿效進行、逐步擴展、其他黨政軍各機關然亦、吾人須知新生活運動非僅假標語傳單集會之宣傳所能爲力、必賴吾人之身體力行、始能成功、而吾人於黨務政治軍事應負各方面負領導責任者、尤須隨時隨地注意考察、研究一切、並設法加以改良、然後新生活運動、始有澈底成功之一日、蓋必隨時隨地能留心考察、以獲得種種實際之材料、而加以研究、種設法改良、然後能有進步、然後能『日新又新』而爲名實相符新生活、此點盼諸同志特別注意、以後各人至少每日應攷察獲得一種新的材料、而加以研究、設法改良、必如此、然後新運之推行、始能有實效可期也

關於推行新運與建設陝西之要則、已畧如上述、茲再據此原則、提示目前最低限度所應做到之事項如左

第一　陝西幹路、即自西安經延長綏德至榆林公路、限明年十月前完成、自西安至綏德段、由馮欽哉軍長負責修築、自綏德至榆林、由井岳秀師長負責修築、綏德城防、應由馮欽哉師限十一月十日前、前往鎮防

第二　西安城內幹路及要道、各石子路面、務於本年冬季即十二月至明年二月完成

第三　西安近郊各幹路、即東至潼關、南通南山、北通周陵與茂陵、由西京市建設廳負籌辦、速報預算

第四　電力廠務於明年一年內完成

第五　嚴禁軍政人員吸食鴉片、並嚴禁「海洛英」等毒品、賣與運販者、一律槍決、吸者監禁

第六　取締虐待家畜、政府軍警應注重愛護家畜

第七　由省政府提撥十萬元開辦平民工廠收容乞丐與游民

第八　取締乞丐、強迫其築路掃除工作

第九　多設公共廁所、不准行人住戶隨便到處便溺

第十　注重保護物品

以上各項、除開發交通設立電廠、禁煙等事一般皆知其急切重要、惟保護物品、取締乞丐、取締虐待家畜及多設公共廁所四項、爲一般人所忽略、有須畧加說明者、所謂注重保護物品者、不僅一切有用之物品、尤其是公物、應加意愛護、注重保管、能使物品盡其用、即已失作用之廢物、亦應設法利用不致棄置、今後對於古蹟名勝、一樹木花草、以至其一磚一石一紙一筆、俱應如此、吾人應以身作則、監督教導全體部下與一般國民、均能養成此種習慣、至於取締乞丐、強迫其從事生產工作、此不僅爲整頓市容、維持社會秩序之要圖、且可化遊惰之民爲生產份子、即古人「國無遊民民生在勤」之義、於國民經濟裨益甚大、此希負責當局嚴切行之、再則外設公共汽車、實爲

提倡整潔、講究衛生最切要之事、亦爲整頓市容、增進國民德心、保存國家體面最緊要之事、現在西安一地、即西安城內、亦常可發現、不僅鄉間民衆隨地大小便、一般人因視爲平常小事、外國人見之則無不驚奇而視爲野蠻、蓋此爲現代國民所絕無之行爲、吾人既爲黨政軍各界領袖之人物、又提倡新生活、此種野蠻現象、自當急謀所以嚴格取締、徹底改革之道、多設公共廁所之目的即在於此、最後關於取締虐待牲畜一事、不知者或認爲不急之務、其實此事與國民道德及國民經濟、關係至大、蓋「仁民愛物」爲我中華民族固有之美德、而「牛羊蕃庶」實爲國計民生之要務也、余此次來陝、每日見沿途畜類疲乏困憊、而猶被痛打、殊有不合、且易養成人民之殘忍心、故特爲取締之一項、總之無論改進社會、推進政治、建設國家、其基本原則與工作之綱領、不外總理所謂「人盡其財地盡其利、物盡其用、貨暢其流」四者、今日所述、亦不外此、特提示目前急要各事項、望各同志本此要旨、共同努力、明歲余當再來陝西、以觀諸同志之成績（江正）（完）

中華民國憲法草案全文（續）

第一四四條　中華民國人民受教育之機會、一律平等

第一四五條　全國公私立之教育機關、一律受國家之監督、並負推行國家所定教育政策之義務

第一四六條　六歲至十二歲之學齡兒童、一律受基本教育、免納學費、其詳以法律定之

第一四七條　已逾學齡、未受基本教育之人民、一律受補習教育、免納學費、其詳以法律定之

第一四八條　國立大學、及國立專科學校之設立、應注重地區之需要、以維持各地區人民享受高等教育之機會均等、而促進全國文化之平衡發展

第一四九條　教育經費之最低限度、在中央爲其預算總額百分之十五、在省區及縣市爲其預算總額百分之三十、其依法律獨立之教育基金、並予以保障、貧瘠省區之教育經費、由國庫補助之

第一五〇條　私立學校成績優良者、予以獎勵或補助

第一五一條　僑居國外國民之教育、予以獎勵或補助

第一五二條　全國公私立學校、應設置免費及獎金學額、以獎進學行俱優無力升學之學生

第一五三條　學校教職員成績優良、久於其職者、予以獎勵及保障、其年功加薪及養老金、以法律定之

第一五四條　學術技術之研究發明、予以獎勵及保護

第一五五條　有關歷史文化藝術之古蹟古物、由國家保護並保存之

第十章　財政

第一五六條　各級政府財政收支系統、之劃分、及其財政上之補助或協助、以法律定之

第一五七條　各級政府之歲入歲出、均應每一會計年度編造總預算及總決算一次、其編造之範圍及程序以法律定之

（未完）

中國救濟失業問題

農村破產、經濟恐慌、連帶社會不安、失業問題、益覺嚴重、中國行政院令內實兩部妥籌救濟失業辦法、實部現已積極計劃、將通知各省市轉飭各縣、從速設立民生工廠、以資救濟、政府關心民生、固爲民衆感激、惟如何救濟普及、實堪研究也

天災人害、內憂外患交襲之下、整個的民衆狀況、已至極危險困憊程度、失業者之多、已至無可估計、普遍救濟、傾政府之力、亦不可能、然則所謂救失業云云、失業者心不得救、不過與失業人一付寬心劑而已、失業問題非如此簡單所能解決可知矣

各縣設立民生工廠固爲救濟失業之一法、惟今失業者太多、一縣之中之失業者必非千百可計、不惟失業者不勝其計、即衣食無着之窮困花子亦不知多少、總能設一大規模民生工廠、能容納幾人、況財政困難、已達極點、辦理大規模工廠無此力量、多且以地域交通關係、又有許多縣份不足包容偉大事業、而無量數之失業窮苦同胞、賴此以救、不當杯水車薪、豈能濟事、不惟各縣情形如此、即以青市論、工商業不爲不發達、交通不爲不便利、人才資源、較鄉縣不同、然昔以救濟失業問題、創立民生工廠、闢規模宏大之場址、集專門學識人才、據便利之交通、擁雄厚之資本、有此種種、實足建立偉大事業、救濟失業、當有相當效力矣、事實則又不然、該工廠成立之後、失業者依然失業、未得絲毫救濟、自苦力小工以至職員經理廠長、皆有來歷、無淵源之員工、總具有精明強幹、耐苦耐勞資質、亦無門得入、徒使失業者、望門興感、所救濟者、抑爲何人、不可得知、失業者不得其救、仍爲次要問題、而該工廠據有如許便利、理應逐漸發達、乃開幕未久、即以賠累聞、中間更換廠長、臨時停歇、非只一次、後竟從改組聲中、倒閉不起、十五萬資本付與東流、廣大之廠址、零亂荒蕪、於社會未有絲毫利益、於國家則有重大損失、此項工廠創設又復何如、該市成績尙復如此、鄉縣一切皆不及其什一、即創設民生工廠、恐亦不易發展、且國家社會經濟均感困難、根本不易籌劃、而一縣之中失業者又非一市可比、成立工廠、不能普救失業、其勢必然也、然民生工廠並非不可設立、不過建立工廠、希圖發展工業則可、賴此救濟失業恐力量甚微也

中國社會之失業問題、極爲嚴重、救濟誠不可緩、惜政府計劃失業、未曾深入社會裏層、透視失業成份、至何程度、政府所視爲失業者、不過僅及少數工廠工人、其他失業人未能見到、工人失業固亦嚴重、亦應救濟、然中國尙非工業國家、工人問題亦微、即整個失業、亦必估最少數、何況全國工廠、不能同時停頓、故工廠工人失業、尙不爲嚴重問題、最堪注意者、爲農村破產、社整個失業、非從一部份救濟所能濟事也

中國失業問題嚴重、非其他國家所比、他國之失業人移之中國、豈只不爲失業、且將視爲富翁、中國之有產者、移之外國或成災民、不久之前日本東京電車大罷工、由「市電更生案」擬解雇工人一萬二千人、計劃退職聽金二千五百萬元、工人之退職金每人有五千五百餘元者、在中國鄉縣實爲中上等富戶人家、鄉居不安、或須移往城市避險、然外人即視爲失業、是以相持十二日全體復工未演成失業恐慌、中國之失業問題、則絕異於是、一朝失業毫無積蓄者比々皆是、而根本失業者亦復多有、失業問題嚴重矣、實則倘不只如此、成失業者因知其難、豈知有產業者或交失業、更加困難、如昔日十畝之家、即稱小康、今則不能自給、普通現象如此、而西北等省農民、不堪賦稅擔負、欲棄田而去、且有不能、名爲有產、所受困迫較無產者尤甚、此種情形較工人失業嚴重豈只十百倍、無人注意、實爲「明察秋毫而不見輿薪」、整個失業問題是在農村破產、非在工人、不謀整個解決、民生工廠總能普遍建立、減輕失業問題幾何、政府其注意此歟（大青）

一切疼痛　搽此即愈

兜安氏

止痛葯水

人體各部受有疼痛必致全身不寗惟搽此葯痛即消失坐卧皆安此葯專治扭筋燙傷火傷刀傷跌打損傷肌肉僵痛神效無比家庭及運動家均應備之

各葯房有售

上海兜安氏西葯公司

秦鏡

西京雜記云秦有鏡能照見人們腸胃疾病斯說信否姑勿論但吾人又奚須此鏡始知腸胃疾病乎若覺舌苔便祕頭疼口臭肝旺胃呆精神不振胆汁不調即知腸胃有病矣即須服用清導丸以療之清導丸導滯平肝盡美盡善有調和內腑奇功無絞痛上癮流弊

安徽彌陀寺郵寄代辦所余君永祺云『敝人前患便閉腹脹食積等症服用清導丸立見神効現已十分康健矣感感』清導丸各藥房均有出售或直向上海江西路四五一號韋廉士醫生藥局函購每瓶七角六瓶三元五角郵費不取一切信件由奉天和記洋行轉上海韋廉士藥局

周夢熊君玉照

君要較佳之胃口乎

韋廉士醫生紅色補丸增進食慾由其所生鮮紅豐富之血液以強健消化器官正如燃燒烈火之使機車行動快捷也

燃料之於火車頭亦猶飲食之於人身也火車頭苟無燃料則缺乏原動力而不能運轉人身如不得飲食則生命危殆但車頭如欲燃煤適當須有良好之燃煤爐人們如欲食慾亢進須有強健之消化器君之消化器官如果羸弱則君之食慾不振是則必須調和諸器官使之合度而後可韋廉士醫生紅色補丸業經證明對於調和消化器官實具有莫大之助力蓋此丸能生血補血以強健腸胃及其他消化器官故能有如斯之力量也千萬男女之患消化不良飲食減少及由此而起之各種疾病者已經服用此世界馳名之補血健腦聖藥而臻康強矣下面所刊即無數此類證例之一也

周君夢熊四川重慶棉花街十四號德泰和紗莊之幹練司賬也其來書云『鄙人因任司賬之職日夜操作以致胃弱不思飲食便秘頭暈夜不安眠精神不振屢服各藥均未有效近經友人介紹韋廉士醫生紅色補丸及清導丸當即如囑購服旋即諸疾若失食量增加消化良好而余乃康強健壯矣不勝心感之至』

韋廉士醫生紅色補丸統治血薄氣衰神經衰弱消化不良未老先衰瘋濕骨痛山嵐瘴瘧脚氣病症身體衰弱以及婦科各症各埠大藥房均有出售或直向上海江西路四五一號韋廉士醫生藥局函購每瓶一元五角六瓶八元郵力不取

瀋陽中國銀行廣告

敝行現創辦山東河北（即直隸省）兩省各縣鎭滙欵除有敝行地點外其餘各處或委託商號代理或由各地敝行就近向郵局轉滙均可辦理如承　賜顧請逕向關外各地敝行接洽可也

再關外各地距離敝行較遠之處對於前項滙欵亦可通信委託代辦請向當地滿洲中央銀行或郵局購買滙票（滙票須寫明奉天中國銀行收以免遺失）連同致收欵人原信一併掛號寄下敝行當即代取隨時轉滙并將滙欵收據寄還應收滙水即於滙票內扣倘有手續不明之處如承　函詢自當隨時奉答

（1）

萬有錦囊

名震全球
德意志現代怪傑 希特勒小史
出身寒微父係一酒狂
美國某記者發表

世界上許多出身低微而自以爲目前已出人頭地的英雄、都不願把自己過去眞實的歷史、告訴給世人、以爲這樣做了、要擊破盲目的民衆對於他所固有的信仰的、德國的現總理而尤兼總統的希特勒就是一個顯著的例子、在他那部自傳我的奮鬪 My Struggle 裏他就一點不提起他的父母、而德國各種刊物上、也絕對禁止談起希特勒的父親究竟是怎樣的一個人？其實出身微賤的英雄、正應以此自豪、而不應以此爲辱的、希氏畢竟不是偉人、但是無論他在國內怎樣的掩飾、最近美國 Vanity Fair 雜誌的記者、却把這一個啞謎訴破了、原來希特勒的父親是一個萬惡的酒徒、他生在酒裏、也死在酒裏、而他家裏更有許多不可告人的事、被希特勒一手掩住了近十年

一七九二年德國斯必塔爾 Spital 地方生了一個小孩、他的名字是約翰喬治希特勒 Johann Georg Hiedler 這一個人流浪在各地當一名磨坊主的助手、和一個叫做雪克爾獅羅勒 Maria Anna Schicklgruper 的女子私姘、在一八三七年生了一個私生子、這位私生子的父母到他出生五年以後手正式舉行婚禮、而這位小孩的名字也就一直取用了母親的姓、到他四十歲的時光、才正式的作爲他父親的兒子、改名阿洛希特勒 Alois Hitler 這個私生子便是今日德總理的父親而那位磨坊助手便是他的祖父、他們父子兩人都沒有受過教育、簡直連字都不大識、因爲當時德國的鄉下人、除了出生人死的兩個時期、不得不到教堂去紀錄他的名字以外、一生就不用知道自己的姓名是怎樣的拚法、所以祖父希特勒 Hiedler 的姓字、在教堂裏的紀錄簿上、已把他兒子的姓改寫作霍特勒 Hüttler 而以後又不知如何的改作了今日常見於世界報紙上的希特勒 Hitler 這個字了、希特勒的父親是個皮鞋匠、他第一個妻子叫做安娜 Anna 是一個比較富有的女子、因爲當時對於這一位還叫做雪克爾獅羅勒的年青鞋匠很是歡喜、所以這位長了他十四歲的女子就嫁給了他、一方面替他盡些母親的義務、一方面又得擔上妻子的責任、她看到丈夫的未受教育、便叫他上學念書、後來他得以成爲一個高等的市民、而他豐足的收入、又使他將來的兒子也得入學、論功行賞、都是這一位女子的賜予、安娜死於一八八三年、六個月之後、又娶了一位、她結婚祇一年、又繼安娜而去、三個月之後、他便又娶了一位叫做克勒拉坡爾材爾 Clara Poelzel 的女子、這一位女子在一八八五年正月七日替他生了一個兒子、那就是今日的德國元首希特勒、克勒拉是一個富有勇氣的女子、十歲時她到安娜家裏去做女傭、希特勒的父親在那裏第一次看見這個小女子、却不料十五年後會繼女主人而嫁給他做妻子的、克勒拉在安娜家裏的時光、因爲受不住安娜的氣、便獨個兒到維也納去了、當時維也納對於斯必塔爾的鄉下人、眞像我們的鄉下人對於上海城一樣、許多人一世都沒有到那熱鬧的都市裏去過、而鄉下女子更沒有勇氣會一個人跑上那個所生的大都市、可是素抱極大理想的克勒拉、居然到了維也納、在那裏當了十年的女裁縫、到一八八五年、才飄然的回到了家鄉、隣近的人都刮目相看、十年前的小女子、現在已長得成模成樣了、可是她究竟在維也納幹了些什麼事、誰都猜不透、她自己也不肯吐露、當時因在爲正任希特勒父親的近鄰、希特勒父親看到這位十五年前的舊情人、隔了不久、便和他結了婚、他們內家庭、除了克勒拉和她的兒子希特勒以外、前妻安娜也生了一個小孩、男的叫做阿洛 Alois Jr 他後來當過飯店的茶房、很早就死掉、女的叫做安琪拉 Angela、後到維也納去嫁給羅拜爾 Raubat、他在猶太(!)學生的慈善食堂裏當名廚師、這一位異國的姊姊、就是最近希特勒請他來替他管家的女子、克勒拉自己生的、除了希特勒以外、一個早年夭折一個叫做保羅 Paula Hitler、至今還住在維也納

希特勒的父親是一個兇惡粗暴的酒徒、每天在市上沽酒回來還要喝、因爲他的皮氣很燥、希特勒從小就常遭他父親毒打、有時、到了深晚上、他父親還沒有回家、他便到酒店去探望、他看到他坐着喝紅酒、就不敢進門去招呼、他只有悲哀地等在門外、到他自己讚出了酒店才伴他在月色朦朧中搖搖擺擺的回到家裏去、有一天晚上他又是深夜的歸來、向家人又要了一瓶紅酒喝、思喝了不多、他的臉色忽然變青、又變做紅、更從紅變做紫、不到一回、鮮血滿在地上、到克勒拉看到他他早已死在酒中了、因爲父親的虐待、希特勒特別的愛她母親、他六歲時、母親得到了胃病、在病榻下綿延了十年才去世、在患病時間、希特勒日夕的服侍、他父親的遺產、只有每月十五個克郎、便(約今國幣八九元)供給他母子的生活、在這樣困苦的生活中、希特勒祇夢想長大了做一個藝術家、他母親死後便到維也納去投考一所藝術學院、因爲「缺乏天才」便被學校當局所拒絕、後來當了個普通的工人、到一九一二年到了慕尼里 München 去、這一位自來爲人所賤視的小十才忽然地跨入了世界的歷史了

德科學家
極驚人大發明
死人眼球內 留有最後之影像
爲偵查暗殺案之利器

人之視覺最爲靈敏、眼之所見即入腦筋、而成一影像、故眼睛者好比一架攝影機的鏡頭、眼球膜就是底片、我滿洲國有一句俗諺謂「死不瞑目」的話、就是證明人當死時、還睜着眼睛作最後的留戀的意思、在昔時全世界之中科學未甚發達以前、眼球膜是否有影像留存、無從證實、最近德國有一位光學專家、利用化學探討眼、球膜之影像、成績非常可觀、此方法若果一但成功、對於一般暗殺案之難題定能多所輔助、依此方法、考究被暗殺之死者的眼球膜所留之影像、即易判明暗殺之兇犯爲誰、誠爲科學界對於全世界法律上、及社會、一最大新貢獻

最近德國科學家、發明眼球膜照片攝製、可助暗殺案之偵查、已經證實其功效、誠屬偉大、但此種照片、須經過化學試驗程序、始獲效果、眼球膜照片之攝製法的攝影機、與普通者不同、材料冲洗法、亦另具特別程分、如曾經試驗德國某婦人之眼球膜、經過拍照冲洗後之影像、證明該婦人確係因汽車肇禍未受傷害前數秒鐘所見、猶深印其腦筋、在化驗師放大鏡之下、眼球膜照片中之精微影像、皆一一現出云

斯剛第那半島土名反教紀略◇◇
自十六世紀路德叛羅馬始

歐洲北境斯剛第那半島、是瑞典、丹麥、挪威三國所在地之總稱、自十六世紀路德叛羅馬公教而別創自稱之「重整教」以來、人民均信誓反教、(即耶穌教)兩世紀後、公教始得返路故土、瑞典人民得准信從公教、一八一四年丟爾那道歹稱王、取名加祿第四世、或加祿若望、是瑞典挪威的王、他是誓反教徒、他的妻子則終身是公教徒、此時公教非常自由、惟只准外人、瑞典人則須是誓反教徒、一八七三年、國律治准人民歸正、爲數極少、現在瑞典六百萬人人民中、只有四千教友、共分十只會口、二十一位司鐸、其中兩位是瑞典人

芬蘭於一九二〇年獨立後、始有宗座代牧區、現只有四只會口、八位司鐸(二芬蘭籍)一千七百教友

挪威王雖自一八三四年已准信教自由、然進步亦無幾、該國地域廣闊、傳教爲難現有三千教友、四十二位司鐸、內挪威籍五人、

冰島雖於一八七四年已准信教自由、公教成績、更是薄弱、有教友三百、司鐸五位、其一爲冰島人、至於灰老愛群島、則只有保守四人

斯剛第那半島全部、只丹麥公教比較最爲發達、現有二萬五千教友(人民三百五十萬)分四十會口、九十位司鐸、內二十位丹麥人

統觀上述、可知斯剛第那半島上誓反教的勢力、牢不可拔、視公教爲人創的、凡羅馬的—所以教皇的—都視爲深仇、公教欲在該島廣佈、實難乎其難

纏害吳門某閨秀
草鞋四相妖怪
諭盜鐘馗烏靴想壯觀瞻
拿獲斬爲兩截趣事

草鞋四相公、不知始何名、兄爲草鞋三相、吳俗、於除夕前欵神、奉草鞋三相甕祀以香帛、雖非正神、亦繁姑馬公之屬也、弟倚兄勢、擅作威福爲患一方、臨頓里某姓女、幼失父母、十九未嫁、夜見一丈夫、錦袍烏帽、絲類貴官、而下曳草鞋一双、顛覽而來、女驚欲號、而舌已塞口、且四肢疲軟、不能支拒、牽曳登牀、任其輕薄、繼而忽曰、我草鞋四相公也、與汝有緣、能從我、當爲汝福、天未曙、忽忽而去、明夜、偕四五客來、置酒高會、命女綴於末座、中有一客性怒跳、頻以足下鞋觀女双鳳、女羞縮而起、四相覺之、訶詰其容、客曰、尊夫人繡鞋錦襪、祇合偶皐鞋、今與草鞋人作伴侶、殊嫌不韻、四相怒目視、旁一客曰、草鞋黨固欠風雅、恐近日破鞋黨、亦非上客也、合座拍手大噱、四相意稍解遂酌大觥爲令、而後有戲其新婦者、謦三爵、亡何、客又發狂、剝豁中果、擲女面、四相引杯令罰、客出百錢置席上曰、予不能飲、願以此贖罪、四相笑納諸袖、衆客曰、鄙哉、自文錢賓新婦、眞草鞋人本相矣、譁然而起、一鬨而散、四相留宿女家、深以草鞋爲辱、輾轉不懌、去四五日不復來、忽一夕、曳吉莫鞋鏗然而至、翹其足置女膝上、顧盼自豪、曰、至今而知烏鞋之得勢也、一經著脚、則舉趾高矣、正欲脫靴就寢、突有黑面赤鬚者、排闥而進曰、賊狗奴、還我鞹子來、四相慌伏地下、黑面赤鬚者曰、吾鍾某、讀書成進士、以故奉上帝命、汝一市井無賴子、辛乃兄以草鞋起家、即當恪飾觀瞻、守汝敝屣、奈敢盜我名器、假冒士林、宜淫閨閫、罪何可恕、命去其鞋、以兩手倒持其足、大笑曰、如此一双泥足、消受得幾許福分、砉然一聲、身裂爲兩、飽啖之、提靴竟去、女驚絕半日而甦、後適里中某氏子、勸其一生勿著皐靴、殆有覆車鑒耶

創造歐洲戲劇的 始祖
◇—遠在二千年前之希臘

歐洲演劇始祖、遠在二千三百年前之希臘悲劇、衣斯萊拉斯、索雀克利斯尤里做底斯等的傑作、都是把希臘神話的劇化、而以宗教道德爲其主要的目的、歐洲中世紀之宗教劇、是以聖經爲主體由教士扮演的、其後有所謂道德劇、那更是露骨地提倡道德的戲劇了、再而至於莎士比亞、保孟特雷輿、席勒歌德等、亦多偏于道德傾向的、至於近代劇如霍卜特曼之「織工」描寫機械工人之悲慘生活、因不堪資本家壓迫起而反抗、以促資本家反省鼓吹博愛精神、蕭伯納在「華倫夫人的職業」裏說賣淫婦之存在資本家之虐待女工係一部分原因、托爾斯泰之「活屍」「黑暗的勢力」等宗教道德色彩濃厚的戲劇、是任人皆知的、易卜生「傀儡家庭」之提倡女權、促男子覺悟、論及男女兩性間之道義關係者、指不勝屈、總之、演劇之論及道德者、都是極明顯之事實、而它的感化與影響都是很大的、但這裏提出來的歸納的事實、並非說戲劇的主題都是說道德的、幸勿誤解此點

藝術是靠人的智力來創造出來的、其內容題材自無一定不移之定義、藝術之題材是也依文明進步與思想變遷而變化的、昔日不爲人所齒之物或許今日則視爲藝術而受尊重了、這例是很多的如衣服髮飾等、即是一例、十數年前如果有女子剪髮、當被社會所棄、到了現在却視爲極平常的了、王爾德名劇「莎樂美」極度色情狂的表現、取人首級而接物、以逐一時之情慾、這不是可怕的醜惡的事件麼？然因其表現之美、今日已被公認爲極名貴的藝術了、如果在昔日、不論其表現法是如何藝術的、恐亦不被認爲藝術、其他如人情美、自然美、曲線美之描寫、內容與形式美的戲劇等、不及一一細說了、要之、從內容方面說、戲劇文學須具備眞善美三要素、自然不是一切戲劇都具此三要素的、有的只具其一、有的只具其二、有的三者皆備、戲劇共通的根本目的、是在給觀衆以娛樂與感興、故凡說及宗教人倫道德科學眞理的戲劇、必須使其表現成藝術的、使觀衆感到興趣才是絕對等的條件、綜合上述、演劇在形式上看來、是介乎虛實間的複雜的藝術、由內容方面說來舉凡人生一切事實、都可以拿來表現的(本文根據宮森麻太郎「現代獨幕劇」序文作成、一九三四、十、二)

沿途崎嶇不平的
西北沙漠地方
旅行之困苦艱難誌

凡是到過中國西北內地去旅行的人、誰都免不了要一味嘗坐騾車的滋味、寬不及三尺的車身、人坐在裏面已够悶氣、輪軸既無彈性、在崎嶇不平的路上顛擺前進、這種旅途生活乘郵船坐藍鋼車的旅客是一輩子夢想不到的

我第一次坐騾車是在曲阜往返路程雖祇三十多里、但累得我的腰背足足酸痛了兩大、同時由這次經驗而明瞭坐車的藝術、第一坐騾車要平心靜氣若一有火氣、車在亂石載道的路上顛簸時、頭時常會碰到兩旁的車柱上去的所以坐上車就得像老僧入定一般、正襟危坐、順了顛簸的方向左右傾斜、方總不致把腦袋碰痛、第二坐騾車要涵養不能性急、一頭騾—走長路的車用兩頭騾—拉上車每天祇能行七八十里路、有時並且比人走還要慢、旅客雖急切希望早達目的地但牠的能力祇允許牠一天走這許多路、所以性急也屬徒然、除非將來開闢公路行駛汽車

北方道路都是黃土的、冬天刮起大風來、塵土飛揚、使人眼都睜不開、平時騾輪過處、黃塵四散浮起、也會像騰雲駕霧一般、雨後道途泥濘、車輪往往陷入數寸、要費好多力纔能把牠拖出轍外、記得從前有一位住北方住得很久的朋友同我閒談、他說北方的路在旱天脚踏上去好像踏進了香爐、雨後却泥濘像醬缸、我起先總以爲他形容過甚、但身歷其境、却不由不信

坐騾車跋涉長途、當然是一件很苦的事、但因其路途艱險、到了目的地後格外覺得欣喜、沿途緩緩前進、到處可流覽風景、採問風俗、坐得疲之時下車步行、藉此舒展筋骨但四五百里路往往走了一星期時間實太不經濟

我經歷中坐騾車最長的路線、要算由綏遠經寧夏到甘肅了、路程二千二百多里、共走了三十五天、沿途所經、全是一望無際的曠野和重疊的山脈、在河套五原臨河一帶更現出滿目荒涼、土地都任牠荒蕪無人顧問、要是把內地過剩的人口移殖過去、那末數年之後、必會盡成沃土

騾車過沙漠是一件很艱難的工作、把牠載上羊皮船渡河也極費事、過到決橋更須把車輛拆開、車身和車輪逐件扛過、然後重新裝上前進西北行旅困難、於此可見一斑現在、讓我再說說西北行旅的駱駝

西北運輸、除了騾車之外駱駝也是不可缺少的交通工具、前者偏重於乘客、後者多半是載貨的

坐騾車顛簸不舒適、駱駝隊夜行晝歇、到處張幕而居、旅途生活雖異、而艱難困苦則同

駱駝隊選擇晚上行走是有原因的、因爲晚上就道、日間可找有水源的草地放牧、人也張起幕來舉炊就餐、藉此歇息、待傍晚再整裝出發

西北商賈轉運貨物、大半雇駱駝結隊馱運的、每隊駱駝的數目數十頭以至一二百頭、往來邊遠各地、把運往的茶、鹽、布匹日用品一類東西售去、再販皮毛藥材回來、行程遙遠、動輒數月他們這樣長途跋涉、無非想博得些微利益、但是河套一帶、土匪出沒無常、往往要遭他們洗劫、又加上沿途稅卡遍設、軍隊需索、所以商賈旅客都把這條路認爲長途

坐駱駝比坐任何牲口要省力、在兩個駝峰中間座上前後都能靠身、尤其在疲乏時可伏在前面的峰上睡覺、這是旁的牲口所沒有的特點、但在隆冬時候、冒着風霜前進身上加上幾重厚裘還抵不住寒冷的侵襲、雙足也凍得知覺全失、這種苦況在南方旅行是不會受到的

乘駱駝跋涉於西北險途中、在一般人目光中看來是件再苦沒有的事了、但事實上却並非盡然、連綿起伏的沙漠、一望無際的戈壁到處能令人胸襟開暢、而沙漠中觀日出奇景、更會使人心中不能泯滅

奉天日語學院 招生

高級科、專修科、各科插班

陽曆十一月十七日新班開學

校址奉天大北邊門外無線電台

詳細簡章函索即寄（附郵一分）

琺瑯門牌

琺瑯製品一式　琺瑯美術匾額

琺瑯鐵器　各種名牌

如蒙訂製 製作迅速 決不誤期

奉天小西關南大什字街（滿洲銀行後身）

各縣公署（皆採用）

東洋琺瑯製作所

日電話五五五八番

瀋陽商務印書館發售

預約（一）萬有文庫第集（二）十通（三）佩文韻府合

A 預約期限　本年十月一日起至十二月底止

B 預約價　合購或分購正編及大本參考書預約價如下　均一次付清

		（十一月內）預約價	（十二月內）預約價	在奉取書或申由直接能郵至者收下列郵費否則加倍
合購	萬有文庫第二集正編 十通 佩文韻府	三百七十元	三百九十元	四十四元
分購	萬有文庫第二集正編	三百十元	三百三十元	三十二元
	十通	六十元	六十五元	九元
	佩文韻府	二十七元	三十元	三元

◎出書一期　本文庫正編分五次出書自明年三月起每半年出書一次分五次出齊大本參考書十通及佩文韻府分三次出書自明年三月起每半年出書一次

◎目錄樣本　索閱萬有文庫第二集目錄樣本函示即行寄奉

◎優待注意（一）萬有文庫第一集同時發售特價計洋四百五十元（原價八百元）另加自申至奉郵力三十二元（二）凡前已定過第一集者再定第二集可照預約價九折計算

康德元年十一月

◎夫婦已將提起離婚！竟能轉爲快樂家庭

◎既脫離的男女竟而破鏡重圓！又度其甜蜜生活

性慾一事、在人生上實有至大的關係、無論何人不可不澈底了解、古語云食色性也、又云男女居室人之大倫、由此可見乃爲人生一大要事、不然、人類由何而來、男子爲何而娶、女子爲何而嫁？人類之來、既出於男女交合、男娶爲生殖、女嫁亦爲生殖、兩性滿足慾望、則子女生焉、而其家庭之事無處不合、無時不樂、斯乃合樂家庭也、換而言之、近年報紙所見者、某與某離婚、屢見疊出、杳其原因、多出於女方的造意、蓋爲男子不事正業、狎妓嫖娼、使已之身體衰弱、精神頹唐、生男育女、更無希望、而男女性趣、亦忽爲失掉、始引起女方造意脫離、否則終身幸福無餘矣、而竟有許多的男子猛然覺悟身體之虛弱、交媾之無能、所以難討其妻的歡心、乃怨恨自已的失意、趕快尋法療治、洽購到凱輯氏補腎聖藥勃而興藥片、一連服了兩瓶、立覺身體健壯、交媾有力、且使其妻子歡心、又達到其初婚時的快感、竟以勃而興兩瓶、就打倒女子鐵板術離婚的造意、勃而興、勃而興、眞神葯也、其功偉矣、又有因男子愛情不眞、淫蕩無度、何能滿意其妻、而女子初由嫉妬、繼而脫離、且至憤而爲妮該男子受此領教、始恍然大悟、竟謀破鏡重圓、又服勃而興補其前虧、服之未及半打、可使身體恢復原狀、健康非常、由此得有愛的結晶、這也是由勃而興藥片得到夫婦甜蜜生活

補腎聖藥 勃而興

功用　補腎壯陽　添精益髓　發育生殖　鞏固機能

主治　少年早婚　房勞過度　滑精早洩　陽萎不舉

凡由破身太早、手淫爲害、以致滑精遺精、精冷精清、子嗣缺乏、交接乏味、性慾苦悶、生趣索然、腰酸背痛四肢乏力等症、可急服勃而興藥片立能恢復健康、添精益髓、誠爲補腎第一仙丹也

價目每瓶二元　每打大洋二十元

（各大藥房均有出售處）

總發行哈爾濱　泰華西藥行

分發行吉林江省　泰華西藥行

學生欄

中國大辭典編輯館 籌開稿本展會

展品最堪注意者有五六種

滬訊、中國圖書大辭典編輯館、民國二十年二月成立於南京、其目的有三、一在建樹一種純學術性的整理與批評事業、以結中國文化學術之總賬、俾知過去積業之豐富並批判現在趨向之是非、以確定未來努力之方針、二在將一切書籍暨古今學術家介紹於讀書界、並將關於書籍暨著作家之批評記載加以搜集整理考證以予學術界以便利、三在編纂中國百科辭書及其他學術工具書、期以求知之便利、造成讀書之風氣、綜計成立以來、已由創辦人楊家駱氏捐出經費十二萬數千元、編印之書、計有楊氏所著四庫大辭典、圖書年鑑、圖書年鑑補編、書目志、叢書大辭典、民國名人圖鑑、清代人名大辭典、中國文學大辭典、群經大辭典、唐詩初箋簡編十種、及墨海樓書錄、高奇峰先生榮哀錄、張坤儀女士畫集等、楊氏所著十書、每書字數皆在二三百萬字左右、實爲吾國學術界有數之鉅製、全部字數凡二千數百萬、較之素稱繁富之二十四史三千二百餘卷者、分量實已相等、國府主席及各院部長各省主席各教育廳長、均曾頒以題詞、江蘇浙江安徽江西湖北湖南山東河北河南山西陝西甘肅廣東廣西福建雲南察哈爾綏遠等省省府教廳、南京北平等市市府教局令飭所屬備置各書以資參考、先後凡通令四十餘次、英國韋爾斯教授、美國亞諾爾得教授、俄國阿理克教授、日本實藤惠秀教授皆爲世界有數之學者、均曾撰作長篇批評、在雜誌上發表、該館以所編各書、現已陸續出版、海內外學術界亦已對之發生嚴重之注意、故決將歷年所成稿本及資料、公開展覽、以求社會人士之批評、此項展覽會、現已着手籌備、定於十二月間開幕、展覽品之最堪注意者有下列各種、一爲已印行之有四庫大辭典、圖書年鑑、清代人名大辭典、中國文學大辭典、群經大辭典等書之稿本凡七百餘巨冊、二爲已印行之書目志、叢書大辭典之底卡、及各書索引之卡片、凡二十餘萬張、分裝三十箱、三爲已印行之民國名人圖鑑之稿本七十餘冊、及全國二千餘名人親筆簽字之照片二十餘幀、民國以來各地報紙之索引卡片十五萬餘張、此外所得之資料二千餘件、皆爲吾國近代史極有價值之資料也、四爲曾選印一部份刊行之唐詩初箋稿本一百餘冊、及底本一百餘冊、五爲林主席尊爲畫聖之高奇峰先生之遺作照片、及其嗣女張坤儀女士所作畫、六爲海內外對於楊氏所著十書之批評七百餘則、及楊氏十餘年來編讀四庫全書三萬六千餘冊之記錄三十餘冊、查稿本資料展覽會、在吾國尚爲創舉、且此項稿本資料、皆關係吾國學術及近代史甚鉅、屆時展覽、當能於吾國學術前途發生一巨大之影響云

金州日語 夜校招生

金州麥家街西首天理教佈道所、下西期陽氏、精通滿語、在金教授日語多年、一般受其指導成功者、已數不勝數、而今該氏因上期生已行畢業、特於日前起、又開始招收夜間新生云

向五全會報告 全國之教育 華教部準備

南京訊、教部奉行政院令、爲五中全會開會、關於教育部份應編製報告、已分令各司分處準備「高等教育」除全國專科以上各校院之設施及經費情形外、教部遣派留學與最近編製醫學院醫學專科學校課程情形、及庚款補助教育部份之狀況、都有所論列、普通教育、除全國公私立中小學及幼稚教育情形外、教部編訂中小學課程標準、師範課程標準、職業學校教材大綱等情形、以及最近教育趨重生產職業教育情形、亦爲具體之報告、社會教育「除全國各省舉辦社教事業狀況、及歷年進展情形外、教部本身、及與有關係各方面聯絡組織委員會、設立實驗區物分別促進社教事業之大概情形、皆臚列於報告中、此外如蒙藏教育情形等、均由主管司處編製報告、以便由部彙合屆時向五全會提出報告云

大學軍事訓練 將減爲一年 改由春季辦理

南京訊、前教育部及軍事訓練總監部規定、凡大學或專門學校學生、必須於一二年級選修軍事訓練課程八學分、共一年、方得畢業、近軍事訓練總監部、以各校罷訓練成績未盡完善、故於今年暑期、實行嚴格集中訓練三星期、但暑期訓練、總監部因學生及雙方均感困難、因擬及集中訓練時期在春季、並將選修軍事訓練期限、由二年縮短爲一年、共四學分、此項提案、已由訓練總監部交教育部審核、待同意後、即由教部改訂學歷、通令實行、現南京金陵大學及中央大學之軍事教官、已暫先停止二年級學生之軍事訓練云

推行義務教育 魯劃定實驗區

濟南訊、普及教育專家陶知行先生、自發明利用小學生教字辦法後、試驗結果極佳、其制度現已逐漸推廣、日前陶抵濟時、曾向魯省府主席韓復榘、陳其學說、教育廳長何思源等、成其窮教育之辦法、現決在濟試辦、並畫定濟南鄉村師範民衆實驗區爲試驗區、先以小學生四十人試辦、並由該廳普通教育科積極擬具辦法及進行步驟、同時該廳並擬定推選義務教育增加班次人數、計畫業已呈請省府審核、俟批准後、即按照計畫推進云

中小各校 限着制服

吉林省城、市立各中小學校、現查各該校之學生、對諸服裝、任意服着、有穿便衣者、亦有着制服者、長此以往、殊屬不齊、有礙觀瞻、急應限制一律、以重校風、俾照整肅、是以市各學校等、一律於日昨通告各級學生、或一致着藍色大衫、限着制服、亦可云

華北運會北平獲勝當爲 注意體育結果

各學校體育教員之調查

平訊、近年來中國教育方針、對於體育一科、頗爲重視、各省市教育廳局、皆有體育督學之增設、以督促各該市所轄學校體育之發展、平市體育督學、亦於本年度增設、此次華北運動會、北平獲得總錦標、當爲各學校平時注意體育之結果、記者特向各校調查擔任體育課程之負責人姓名、彙誌如次、市立中學、市立師範、體育主任王本榮、教員陳盛魁、王素青、市立一中、體育主任郭成堯、教員馬成駿、陳德稱、市立二中、體育主任修復然、教員馬永春、市立三中、體育主任耿鴻生、市立四中、體育主任王(缺)、市立五中、體育主任王希厚、市立高級職業學校、體育主任閣華堂、市立女一中、體育主任朱啓明、教員金復慶、市立高級商業學校體育主任靳國才、私立中學、山東中學、體育主任趙伯榮、上義師範體育主任李懷鈺、香山慈幼院第三校體育主任張菊英、教員鄭淑娟、香山慈幼院第二校體育主任崔占麟、教員張同仁、徐彤貞、金吉賢、王瑞生、王祖恭、育英中學、體育主任崔峙如、教員劉銓、許忠、宋淑章、劉寶珍、馬永春、華北中學體育主任闞振祿、教員龐英賢、東揚、北方中學、體育主任閻華堂、教員范宗先、張春陰、光華女中、楊仁、培華女中、體育主任辟卓錦、教員許瑞、吳宗武、慕貞女中、體育主任瑞瑋稚、培根女中、體育主任張英、鹿島根、燕大附中、體育主任管玉珊、篤志女中、體育主任常澤如、教員楊仁、李俊芳、柯哲思、貝滿女中、體育主任齊錦春、教員席均、平民中學、體育主任張春蔭、教員樂式明、體育主任劉伯安、商專、體育主任丁鼎漢、教員王琪若、三基中學、體育主任徐振東、光華中學、體育主任鄭淑娟、教員王繼根、李增哲、惠中女中、體育主任劉文英、弘達中學、體育主任王惠德、教員王謙祥、劉仁秀、縣延熙、葛馨吾、主中人、盛新中學、體育主任蘇健、教員劉慰先、單立堉、四存中學、體育主任趙元、教員蕭婁、張傑宇、張健堂、平大高中、體育主任李黎丹、勵志中學、體育主任劉季青、東方中學、體育主任范宗元、教員劉鳳山、周翊儒、匯文中學、體育主任王學吾、教員王振升、閔家祥、伍忠、徐良驥、潘泉女中、體育主任張責良、文治中學、體育主任楊吉田、教員尹彥步、崇實中學、體育主任諸葛世勛、教員劉伯安、崇慈中學、體育主任陳驊麟、教員康錫志、大同中學、體育主任周書元、教員木春石、王秀泉、東北中學、體育主任高正林、進德中學、體育主任雷大增、求知中學、體育主任馬永春、成達中學、體育主任吳祖憲、師大附中、體育主任曾仲魯、教員石學武、劉雲祥、鹿鶴根、張啓祥、楊仁、以上調查、不免稍有遺漏、蓋北平學校過多故也

北洋學生宿舍 施行區長制

學校行政中之一新花樣

津訊、國立北洋工學院院長李書田氏、鑑於校內人數日增、事務紛繁、如不設法治理、學校秩序、難免雜亂無章、因特於該院第三十七次院務會議時、提出組織區長宿舍案、該案係將全校學生宿舍、共分十區、每區置正副區長各一人、由學生中推選、辦理各區事務、每學期改選一次、如區有重大事務、區長不克辦理者、得呈報院長處理、該案現已通過施行、學生秩序頗爲井然

訓練頑劣兒童法 (續)

(孫菘谷)

(三)加重兒童自己的責任 有些兒童、所以變爲頑劣的、是因爲有了聰明沒處用、更有的因爲教師教他學好、他以爲對教師有學好的義務、他便故意的不學好、我們利用這一點、加重兒童自己的責任、使他有事做、並且自己對自己對別人都見負責任、頑劣的兒童、或可以稍好些、例如不清潔的兒童、叫他作衛生隊隊員、專門檢查別人的清潔、他自己曾把自己收拾得很乾靜的、不守秩序的兒童、叫他作巡察隊隊員、專門監視誰不守秩序、這樣他自己的舉動行爲、也就得守秩序了、因爲他對自己見負責任、對別人當然也見負責任的

(四)從各方面去鼓勵、兒童的頑劣、一大部分因爲做事得不到好的結果、我們根據這一個原因、可以多方鼓勵兒童經過一次訓練、我們便可以鼓勵他說「你比以前好得多了、如果再努力、更能好的！」或者說「你比某人好得多了、某人現在肯聽訓導、也很不錯」兒童得着這許多的獎語、一定很高興、同時他一定再向前努力、有時也可以從別的方面去鼓勵、比如說「你的功課很好、只是有點不守秩序、如果再守秩序、那你眞是一個好學生了！」或者說「你很聰明、又很能幹、只是你有的時候、把你的聰明能幹、用到無謂的嬉戲上、所以人家都說你性太壞！如果你能用在正當的課業上、不但你的學業進步、你的品行也會優良了」這些獎勵的話、也可以對別的兒童談起、使別的兒童無意間告訴他、當格外有效

(五)使兒童有練習的機會 普通訓練、只有訓練、並沒有練習、訓練頑劣兒童、要特別注意練習、只講守秩序沒有用處、馬上就要把守秩序的事項多多練習幾遍、只講常剪指甲、手臉要乾淨、沒有用處、馬上便要剪指甲、洗手臉、使他有練習的機會、練習以後、再給他以很好的批評、練習多了、頑劣或可變爲不頑劣了

(六)替兒童介紹好朋友、兒童頑劣的原因、一部分由於沒有交到好朋友、我們能替頑劣兒童介紹幾個頂好的朋友、使他們常常在一起玩、頑劣的兒童可以受不少的感化、並且常常把「朋友責善」的道理和方法、對頂好的兒童講明白、這個兒童也一定願意照應他

(七)減輕作業的分量、如果兒童因低能以致於頑劣、我們應當特別替他想辦法、可以將他的作業分量減輕、教他對於所學的功課勝任而愉快、這樣他的學業可以按步前、他的行爲、也不致再變爲頑劣了

(八)幫助作業成功、兒童因爲作業不得成功、往往發現出頑劣的現像、我們遇到這些兒童、當特別幫助他、使他達到成功的目的、這樣他對於作業有興趣、其他不好的行爲也可以減少了、許多

(九)造成良好的空氣、一部份的頑劣兒童、是由於兒童團體造成的、因爲團體對於他的頑劣行爲、認爲很有趣、並且有時還鼓勵他、他因爲想得團體的樂趣、便不惜使現他那頑劣的行爲、如果我們團體中造成一種良好的空氣、對於頑劣的行爲、只有鄙視、只有責難、那稍有不軌的兒童、看大家的神色不對、自然斂跡不敢放肆了

(十)教師和兒童共同生活 這是一種頂妥當的方法、就是教師和這些頑劣兒童終日在一起、他要做的功課、和教師在一起做、他要做遊戲、和教師在一起做、他到那裏、教師也到那裏、教師到那裏、他也到那裏、教師有時幫助他做事、他也有時幫助教師做事、教師和他差不多像一個好朋友、教師和他在一起、可以談談故事、可以說說笑笑、使他無形間已被教師默化了、頑劣的行爲當不致於再發現

以上所述、如果能兼施並進、頑劣兒童的訓練、可以不生問題了、但是還希望熱心小學教育的同志們、根據實際情形詳加研究、得到更完善更適當的訓練方法、持之以漸、守之以恒的實施去、那些頑劣兒童一定能改過自新、走向正當的大道上(完)

學生文藝

城居與鄉居孰樂

(海城四區鄧家台學校四年生 韓復赫)

城居和鄉居這個問題很大、且很重要、不是我所能解決的、不過依我的管見、在鄉居樂、蓋鄉居的人、口吸新鮮的空氣？目觀自然之山水、耳聞婉囀的鳥歌、況四季皆有美景、如春聞島語、夏聽蟬鳴、秋瞻壟畝之黃雲、冬賞山林之白雪、此皆城居者所不能見的、固然是居城市的、交通發達、市場繁盛、用物便利、然而我們要曉得鄉居的人能互相幫助、城居的人能這樣的麼、鄉居的人都勤樸、誠實、城居的人能這樣的麼、況鄉居空氣之鮮潔、疾病的不易得、晝夜之雅靜、皆居城市的所不及、所以我說居城市不若居鄉村爲樂也、然古云「爭名者於朝、爭利者於市」此又當別論也

村居之樂

(海城四區鄧家台學校四年生 紀永昌)

草舍數椽、疏籬外繞、此鄉村也、居此地者、既無市商之擾、又無交通便利之可言、是可慮、亦所苦者矣、何樂之足言、一然而春觀青山綠水、萬紫千紅、風明媚十分、春城如錦也、夏聽蟬鳴鳥語、簫篁大奏、則蛙管齊鳴、夏天設之舞臺也、秋瞻壟畝黃之雲、冬賞山林之白雪、此四時之景不同、而目之所過、耳之所聞、亦無窮焉、彼身居城市者、烏足與之語此樂哉

讀書之益

(復縣立第五小學校高十四級學生 范國良)

夫不加琢磨之功、不能爲圭璧之珍、木不遭善斷之匠、不能爲棟梁之材、人不受讀書之苦、不能得淵源之學、誠哉貧富賢愚、皆宜讀書、蓋讀書者、智識之源、道德之基、亙古不磨之定例也、蓋讀書滿腹經綸、非讀書而莫得、一身技藝、賴讀書以將成、是以下帷攻修、董仲舒之卒成碩學、立雪聆道、楊中立之終成鴻儒、他若寶臣之負薪、孫康之映雪、流芳名於當時、垂功勳於後世者、亦何非讀書使之然乎、之數子者、設不知讀書、碌碌以終、其不與草木同腐者幾希、雖然讀書必以勤學爲本、日就月將、習三餘之潛修、朝乾夕惕、更五夜之照讀、其學業始可日成也、凡吾少年其勉之哉

交友說

(海城四區鄧家台學校四年生 韓維一)

人若離師以外、那可以無友呢、要是不交友的人、在外做事、倘有差處、無人肯指出來、將一差到底、豈不遺恨終身麼、要是讀書人、無友、就不能互相參考學問、交換智識、豈不是孤陋寡聞麼、我們因此才要交友、但是交友也有個分別、要是交好友、能引導我增高才能、要是交壞友、不但是不能引導我增高才能、就是對於自己也受很大的壞影響、所以我們交友不能不有個擇選的、就是孔子說過、叫他「毋友不如已者」正是這個意思啊

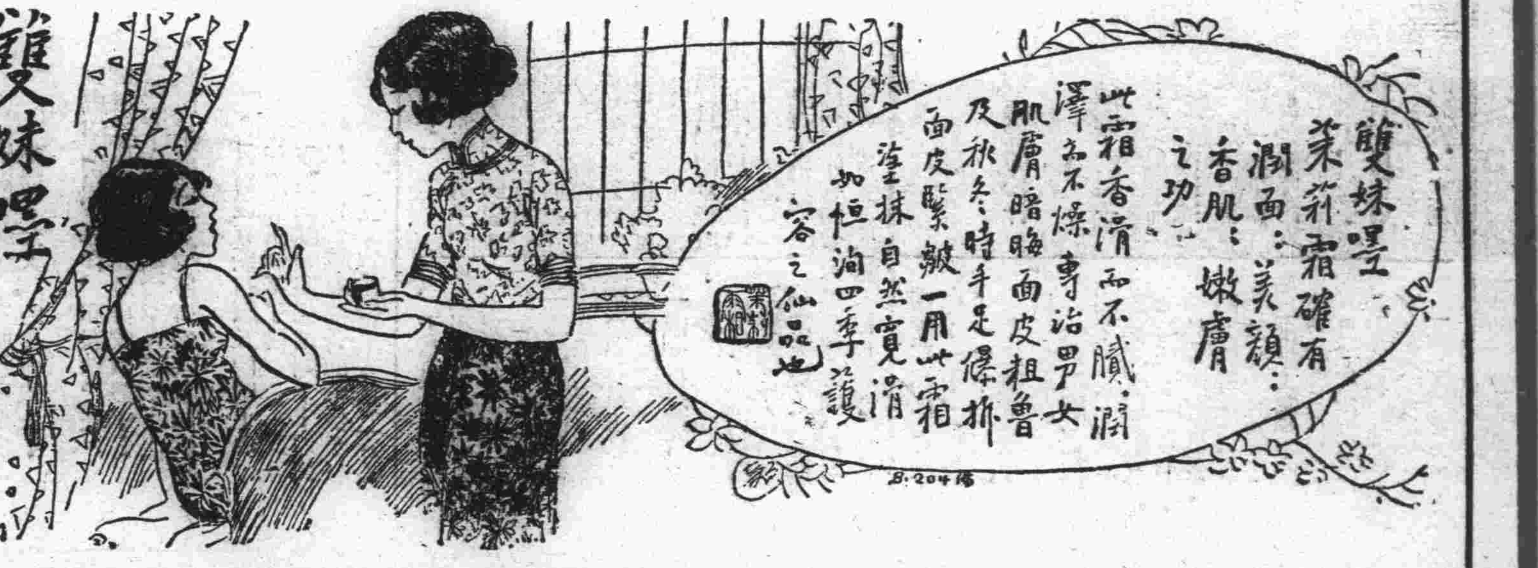

雙妹嘜 茉莉霜

各大商店均有代售

廣生行告白

總發行所 奉天城內鐘樓南 營口東大街 新京大經路 哈爾濱道外正陽街 大連監部通

廣生行有限公司啓

益精壯陽改造生殖最效外塗藥…

香港出品 性的靈 TSINBEREN

此藥爲英醫士用化學方法配製、用法簡便、功效異於近世諸等仿造之外擦劑、凡男子陽痿不舉、勃起力減退、早洩、發育不全、快感缺乏、房事前將此藥塗上三分鐘後、發展性育、陽曲能伸、陽痿立起、各精補腎、大有九牛二虎之力、剷除一切性病、老人病塗用更爲相宜

定價金盒一元二角、加料紅盒二元、特製藍盒五元

香港美楅化學藥廠

經售處 哈爾濱道外桃花巷街 城內鼓樓南 瀋陽 南滿站彌生町 閻氏雲翔藥房

秋農醫院

地址奉天大南市場◎電話三一〇一號

診療科目 內科 皮膚花柳科 外科 耳鼻咽喉科 兒科 產婦科眼科

附設戒煙 鴉片嗎啡白面巴比那兒等癮

不論年久癮重及身體虛弱者均可醫治不用瘋藥痲藥無痛苦七日至半月全癒鄙人等在南滿醫院當醫師多年見我國人因言語不通殊感困難今爲國人便利計自設醫院設備完善各種手術均能施行庭園寬闊植樹木花草病室清靜備有澡堂自來水夏有電扇冬有氣爐隨時入院看護周到收費低廉

院長 苗秀新啓

張氏特效調經養血 强坤金丹

金丹出世 婦人福音

敝將祖傳七世並由中西學校國醫科畢業張竟充奉天省會警察局醫官瀋陽縣警務局醫官現充醫士會董事兼鑑定醫藥委員業醫十有餘年男婦嬰兒均有心得又將素日經驗之效藥强坤金丹修合售世此丹又在上海協合大藥房配製復經南滿醫科大學博士化驗又經德國醫學博士狄克溥先生鑑定以糖質製合服之無苦劣之味舉凡經血不調或前或後經行腹痛逆經上行腰腿疼痛氣血虛損五心發燒心中怔忡子宮寒冷久不孕育赤白帶下崩漏不止等症爲防假冒之徒又呈請奉天省公署警務化驗註冊特許本藥房獨售並無二處請購者認明醫士之肖像免受魚目混珠之弊藉登新聞紙以資傳聞

總批發處奉天小西關 寶慶大藥房

代理店奉天小西關 大生藥房

大連西崗 德記同棧

大連街裏 華西藥房

咳嗽痰喘不分新陳立刻斷根

止嗽神

感冒咳嗽 時令咳嗽 肺病咳嗽 百日咳嗽 哮喘咳嗽 癆病咳嗽 常年咳嗽 一切咳嗽 百發百中 立刻斷根 各大藥房 告出售 每包三角 大洋叁角

大連德記全棧大藥房發行

上海韓奇逢大醫士黑鷄白鳳丸

黑鷄白鳳丸主治功效經血不調、趕前錯後、行經腹痛、發燒心忙、心跳、白帶過多、久不生育、子宮寒冷、腰腿骨疼痛、或久患小產、腹內有塊、病者、頭迷四肢無力、胸膈膨悶、或飲食少進、夜不安眠、睡多惡夢者、行經時經血色不正、或紫黑成塊、及淡紅者、氣虛血虧、嗽痰喘、午後發燒者、愈時犯邪病、因生氣或房事所傷以致崩漏者、凡患經血各症宜服之也

定價每打五十元每盒五圓

外埠購買直接向各分公司可也、全國公司五十餘處

總發行上海英租界芝罘路二三一號韓奇逢藥房有限公司

天津英租界七號路十四號韓奇逢藥房有限公司

哈爾濱道外萬國車票院內韓奇逢藥房有限公司

奉天商埠南三經路分所不遠福寧里韓奇逢藥房有限公司

煙臺福昌泰內韓奇逢藥房有限公司

營口永世街西首路南十二號韓奇逢藥房有限公司

安東後聚實街十八號韓奇逢藥房有限公司

大連西崗平和街十四八番韓奇逢藥房有限公司

認明商標以防假冒

前北京內務部立案 北京實業部註冊

國民政府全國註冊局註冊 中央衛生試驗所化驗

國民政府實業部註冊 國民政府內政部立案化驗

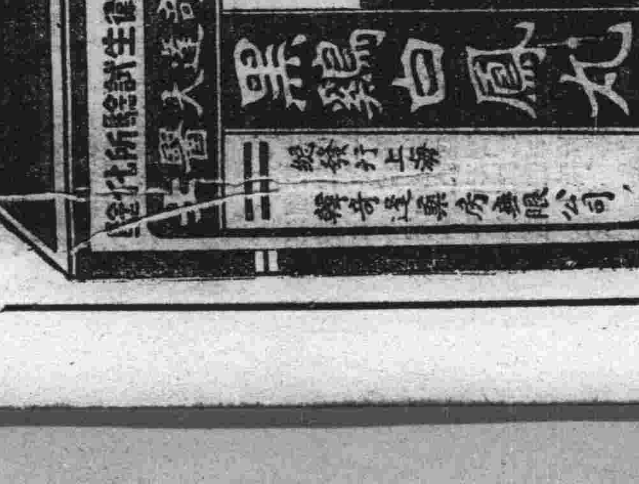

春華醫院

(隨意入院)

內科 小兒科 花柳科

患鴉片嗎啡海洛癮 治療開始

院長東京醫學士 徐榮

大連市西崗東關街電車站旁 電話七五七二番

創刊號（週刊之一）

北風創刊小言

篁勵

本刊是本報「文藝專刊」的擴大的一部的化身、請讀「本報七種週刊之更新」一文、如果諸位要知道爲什麼我們要如此

當發刊之初、我們除了歡迎諸文藝同志熱烈地帮忙、以來本刊永遠生長下去外、不再多言、這兒與諸位握手啦！

老年人底悲哀

恨我

「唉！如今人心變了！…………」

王老太太常々要這樣憤慨着

眞的、王老太太眼中的人心、的確有些變了

「…………我年輕的時候、老人們說甚是然、有幾個小人敢講嘴的、如今晚的人、小人們念了幾天書、就成萬事通、任麽都知道、你說一句話、他有八句話攔着你、這時候的人、哪跟早先年！…………」

「唉！人心變了！」

王老太太在年輕的時候、確曾作過賢良的媳婦、她雖然背不出女兒經、可是三從四德、孝順公婆……的大道理、却還記得通熟

現在她有兩個兒子、已經都娶了媳婦、在外人看來、他們實在是一個美滿家庭、但王老太太總覺得如今晚的人有些變了樣

「我年輕當媳婦的時侯、哪像如今晚的年輕人、動不動就累着了…………

「我從打十三歲到咱們家、挑水、窩擠、喂猪、打柴、推碾、挨磨……從沒有躲過懶、也沒有說過吃累…………

「像現在你們坐吃懶作、任麽也不幹……還不依兒

「女婿們又手把脚撑、寵的都像娘娘的、我、你問你公公、他可曾和我說過知疼着熱的貼己話

「唉！人心變了！…………」

王老太太在向媳婦們背完了她底唯一的家訓後、還常常要這樣地憤慨

「我那樣挨累、從沒有生過病、就是生了病、也從沒有吃過藥、像現在你們、無論大人小孩、剛有個頭疼腦熱、就請先生、吃藥、上醫院……

「哼！先生是神仙麽、我告訴你們、無論什麽先生、治病治不了命、就怕沒有命、該死活不了…我活了這些年、有病從沒有吃過藥、怎麽沒死呢！

「而且老佛爺不負善心人、作好事的天都養活一半「善有善報、惡有惡報、報應循環」一點也不差哩

「如今的人、只有男女、連爹媽都不要了、一輩傳一輩、忤逆還養忤逆兒……你們到老來、還指着養兒防備老麽！

「啊！我年輕的時候、任什麽我都憧、無論誰都信服我、現在老了、不中用了、自已的兒子媳婦們都說不響

「年頭變了！…………」

王老太太永還是這樣憤慨着

風非——她底唯一的孫兒——病了、好幾天不吃奶、黑夜白日直着嗓嚎

風非的爸爸又主張上醫院

「上醫院？醫院的大夫是神仙麽？人活着全憑命有命的死不了……」

王老太太又提出她唯一的主張

「媽々！孩子小擔不起病、最好請大夫來瞧一瞧……」

「胡說！人小擔不起病、大夫來病就會好麽？藥並不是仙丹、吃下去未必立刻就好、而且抓一付藥就得兩三塊錢……」

「是的……可是無論如何也應當叫大夫來瞧瞧、孩子到底得的什麽病……」

「我說話你們多暫也不能聽、你們有錢不會上醫院麽？……」

王老太太嘔上火了

「孩子能得什麽病、况且誰家孩子不是貓一天狗一天的、還是這句話、有命的怕不了、該死的活不了…………」

王老太太枯皺的臉上、滿抹上一團老大不高興

「孩子鬧就算病、五天不吃奶也餓不死、他老叔小時候鬧過二年病、怎麽還活得這樣大！…

「而且誰家沒有小孩、一個毛孩子、就往醫院送不怕折福損壽！

「隔壁子老乾小時候肚子脹得鼓々的、三個月不大愛吃奶、我給揉了揉、奶也能吃了……長得這麽大！

「大家伙都信大夫、大夫那樣能幹還會死！

「我就信天、如果有命一定死不了！

「你們現在學點洋事、就回家來虎我、什麽「育兒法」「吃奶法」我不懂、我就信天、養活孩子憑命攞！

「而且人得行善、像你們爹媽都沒有、光惜愛孩子、那不是白扯！

「我……唉、人心變了！」

王老太太背熟了的老調、臉上沉沉的、嘴唇着白沫、聖經式的往下背

風非不會哭、光剩下喘、小眼珠一睜一閉、急溜亂轉地

誰也沒敢做聲、肚子裏一下子委曲、王老太太下了地、南海觀世音菩薩臺前、高高燒了幾柱香、王老太太低著頭、閉着眼、合著掌祈禱著

陰沉的夜裏、沒有月光、天上閃閃的幾顆星、風刮著院子裏的樹葉沙沙地響

風非緊閉著兩隻眼、小腮帮左邊火紅的、嘴裏吐出一大團白沫、一口一口地、呼吸聲很大、一昧地喘

風非媽偸著擦淚、看著風非的臉

王老太太咕嚕著

「孩子病得這樣、誰也不想只、給他扣一扣夜星（註一）！

「明天你們誰有空、給他寫一張天皇々（註二）……貼到大街上、破一破——」

愁鎖進了大家伙的心、誰也沒理會到這一層、王老太太自已下了地

「明兒個我死了、看誰還養孩子不！沒有我、竟誰也不動彈、眞操心！唉、兒子都白扯、孫子更拉倒了！」

王老太太濃著她過去的經驗、剪了一個紙人作替身、拿火點着、用一個臉盆起緊扣上……這算替孩子還了願

風非還是一個勁兒喘、但王老太太並不失望、她信天、別看他們生口八叉的、可是我是好人、天絕不會辜負了我！

風非終於完了他的小小一生

據頭兩天醫生的檢驗、說是什麽腦膜炎……治晚了、很難治、而且還打了一下藥針……

王老太太々還是老主意

「什麽叫他媽腦毛眼、我不懂、我就信天！

「如果不打那一下催命針、決不會死、我說話你們多咱也不能信！

「唉！如今人心變了！」

（註一）夜星是孩子吵夜的媽媽令

（註二）天皇皇是「天皇々、地皇々、我家有個嚐夜郎、行路君子念三遍、一覺睡到大天亮！」老太々們說、這能治小孩吵夜、但吵夜者「孩子們鬧「夜星」之媽媽令」也

一九三四、十月三十日

娛樂

蓬槐

一九二八年五月、在上海宴會散得極早

青年傅亦吾從他的朋友家裏出來、他懊悔不該來赴這次宴會、主人和主婦從樓上一聲不響的送他下來、到了門口、好像把他拋棄到別個世界裏去、說聲「再會！」就要々的、快樂的笑着跳上樓去了

他走出門口、慢吞吞的在行人道上走、不時用手去摔自已的腦袋、他非常懊悔、同時十分明瞭、一個悲哀的人、該避免一切快樂的宴會

他朋友的新婚夫人、那個常做油畫上模特兒的黑黑小姐竟在宴會席上、撒嬌的和她丈夫接吻、并且帶譏諷的指着他的鼻子說「亦吾、你這可憐人！」她不只說一次、再三的說着、每次都引起一場哄笑、一個青年人有女人可憐是感激的、但在許多人面前說這話、却叫他難受

他走到電車站——想跳上電車回家、可是他的家、那武林公寓屋頂的一間小房、他早厭棄了、那裏沒有爲他燒好點心等他回去的人、哈巴狗般的離開電車站、他覺得坐五分鐘的電車回公寓、還不如走半點鐘的路

五月的夜

你們全知道五月晚上的霞飛路上是怎樣一個光景、爵士音樂流蕩着、廣告牌像情人的眼、理髮店中的女技師伸出兩條白皙的手俯在窗口睇着來回的過客、他不知所向的漫行着、想尋找一件事來娛樂娛樂、他走到了一家影院門口、門前停着一大串甲殼蟲似的汽車、這時鐘面止指着十點、第一場九點一刻的片子早已開映了、門雙々的合着、門內的人正熱鬧門外的正是孤獨着啦！釘着密密的銅鈕扣、穿制服的看門Boy像蠟塑木雕的人、瞪着大而圓的眼對着虛空張望

他立在那家戲院門口好久、看嵌在鏡框子裏的今天日夜開演的廣告片子、那廣告上問：你要看肉感多情的少女嗎？你要……他被廣告牌上的問話吃住了

離開影院、他趕進一等僻靜的小街、穿過了這條街、就是他的寓所了

鑲鐵的皮鞋、在寂寞的小街上蹈躍、雙手插在袋中、他數一數他的財產、剩有二十塊錢、正是半個月的薪金在寫字間足足該坐一百二十點鐘了

他一面走、一面吹口哨

「有個嘩嘩女
在阿華加利地方
她是個嘩嘩嘩的女郎
活潑又天眞……」

唱到這裏、忽然被另外一個低微悠揚的聲音搶着接下去

「風流態度很動人……」

他掉頭回顧一下、跟在背後有個女人的影子

「對！」

那女人像貓打噴嚏似的笑了、「我唱得比你好！」——她站在面前了、恰好那盞路燈的光圈落在她的臉上、一個抹粉的、塗口紅的下等女人、年輕得簡直沒有達到法律年齡

「先生、像在什麽地方見過你！」

她小小的手、指着他的鼻子說

他把她摔開走了

「笑話！」

她追上幾步、拉住他的手

「先生、到我家去喝杯茶我請客！……一點沒有關係……你不歡喜、立刻可以出來……」

他用力摔開、可是拉得更緊了、而且撑着他的手、死不肯放

「先生你別恨我、我不是壞人……不齷齪的、雖然……我家裏沒有別人……只有母親……就住對面那條街……」

他讓她挽住他的手、不再摔掉她了

「先生、你放心吧！我家裏是個很清靜的地方……」

一條小弄裏、許多電燈亮着、他們要從後門進去、敲了門、就有個四十來歲的婦人拖着木屐來開門、第一步踏進去就是扶梯、走了許多扶梯才到了三樓、她推開一間房門

「請進坐！」

他踏上門檻、伸長頸子往內望、脚尖很怕踏進去、他不知這是天堂還是地獄

「這是我的房間」她說

房子裝璜得很美麗、四壁掛了花紙、壁上掛着油畫、相片、電影明星、鏡框子

他像一塊笨重的石子、坐在沙發上

「天很熱、全身是汗！」

她說、伸手去摸他的前額

「你出汗沒有？」

「沒有」

「你是不容易出汗的人、我一到夏天就被汗累死了、我要洗澡去、你要不要？」

「不要」

他一個人留在房裏、這時他心中想「這女人非常誠實、沒有說謊、她家裏很清靜、沒有拉雜人……」

他從沙發上立起、像一尾魚在玻璃缸內似的轉來轉去忽然他又俯上窗口向外遠望那時罪惡的大世界塔尖、正放射着迷人的電光、聳立在溫柔的夜空中

他踏來踏去、等待着她

「砰」的一聲門推開、進來的不是她、却是女傭人

「先生、喝可可、還是喝咖啡？」

「可々不要、咖啡也不要！」

女傭人覺得很奇怪、驚訝得張大嘴巴、以前許多客人喝了一杯咖啡、要求再來一杯咖啡、有的還要威士忌酒咖啡、酒、女人、同樣是興奮劑

「那麽喝酒吧？」

「什麽也不用」

這眞是一個奇特的客人、倒霉、她從他身上賺不到一個小錢、一元一瓶的威士忌酒、經過她的手、起碼要漲價到二倍或二倍半啦！

等待着她

「砰」的門又開了、一個蓬頭髮的腦袋、在門縫中出現着、不是她、又不是她！一個老太婆、左邊的一隻眼睛已經瞎了、深深陷入像一個黑洞、她進來向他彎一彎身自動的坐在沙發上

「先生、你一個人坐着不寂寞嗎？我的女兒等刻就來、我陪你談談……」

「你可是她的母親？」

「是的、我只生她一個女兒」

她的眼淚流出來了、說話帶著很重的鼻音、她站起、指着掛在壁上相架中一個戴大禮帽、穿夜服、留着小影髭、和外交官相彷彿的男子說

「他就是她的父親、我的丈夫」

相片上一共三個人、那跟外交官相彷彿的男子身邊、前着一個年青的少婦、玫瑰花佩在她的衣襟上、她的膝坐蹤着一個小孩子、正眯着眼睛向替他們拍照的人微笑

她又指示着那佩着玫瑰花的少婦說

「喏、這就是我、那孩子就是我現在的女兒」——

這青年來客、稍稍顯露出驚奇的神氣、瞪住她

「先生、你是年輕人、說來也許不會相信我的話、其實我自已也難以相信、那簡直是夢中之夢！……」

她看看青年客人的臉色、看他是不是在聽她的話

他燒上了第一根紙煙說

「請你說下去！」

「先生、那照片上男子、是著名顏料商人××的兒子住在××路、和我們鄰居、那時我父親正在自已的樓下做賣花生意、我們的門戶實在很低微、可是不知怎的、那男子竟愛上了我、向我父親求婚

「父親是個自知門戶低微的人、怕搭不上大戶人家、就說：

「我的窮女兒卑下得很！」

他立刻親自寫信給我的父親說

「難道愛也分貧賤嗎？」

「父親是老實人、竟受了他的騙、於是我嫁過去了、第二年生了女兒（就是她）我們結婚的生活快樂嗎？只要看那張照片便可知道——可以說非常快活、一年二年都平安地過去、可是到了第三年、不幸馬上到了

「那是一個夏天的早上、他陪我在公園裏散步、我們正預備坐到池邊長橙上休息忽然一隻肉眼看不見的小蟲飛進了我的眼、我只一夾一夾眼睛、它就轉進眼膜底下去、于是眼睛很快的紅腫了以致不得不去請專科醫生、

「醫生看了說、「倒霉！是一隻毒蟲、很難醫治的！」——

「那時我在醫生面前、放聲的哭了起來、瞎去了一隻眼睛、對於年青女人、比較死還要難受

「醫生見我哭、恫嚇又來了

「流多了眼淚更糟」

「哭立時停止

「當天晚上、我的左眼竟永遠失了光明、這意外的災難、誰能信？

我的眼睛瞎了以後、丈夫便不客氣的說

「你的一切都完了」

「以後他便厭棄我、上公園、上宴會、都不帶我走、并且、不許我在他的朋友面前出現、最後、他把我們母女兩人逐出了……先生、你可憐我、……你可憐我嗎？」

他只是抽煙、一句話也不說、這老太婆向他嘮叨了這半天、究竟有什麽意義呢？她的故事並沒有什麽奇怪、只是平平常常的、爲什麽她要向他訴說、而且問他可憐她不？他不解、心裏糊裏糊塗的、想站起來就走、他豎起眉毛、瞪住那婦人蓬頭髮的腦袋、又把她全身看了一遍、感到非常不愉快

她進房來了、拖着睡鞋、披了一件細花浴衣、裸着下體、全身是香噴噴的

「先生、累你久等了」

又是打噴嚏般的笑

「她是我的娘」她爲他介紹

「你看了可不要討厭、只希望你盡量可憐她」

他沉默着、帶着憂鬱的眼睛、凝視着壁上那張「聖母院夕照」的油畫

「是的、我知道、我的母親使你討厭了……」

她看出青年客人不快樂的樣子

她吩咐母親出去

門關了、窗帘也拉攏了

「你預備睡嗎？」

「不、我要回去、明天再來」

「一定是我母親給你不快活了、先生、你不必這般看不起窮人、討厭她、她實在太可憐、太多病、才逢人便訴說她那不幸的故事、她的左眼瞎了十五年、現在右眼又有了毛病、醫生說如果不早早醫治、那一年後她完全要變成瞎子了、但窮人那裏有錢醫病……」

說到「錢」他才想起幾乎忘掉付錢了

「我只有二十隻洋、你拿去吧、不過我是要同去的」

給她票子

「笑話、你回去、怎能收受你的錢？」

她把票子擲在沙發上

他站起、戴上帽子要走、房內電燈突然的關了

他很快地離開那裏、這時大世界塔尖像巨人的骷髏、沉寂地、幽靜地、聳立着俯瞰沉睡在夢中的大上海

他一個人穿過寂寞的街回公寓去

（一九三四年十月廿八日）

本報七種周刊之更新

就本刊發刊的第一期與諸位談談本報的周刊

我們知道：「新陳代謝」是一句有定理的話——根據了人們底好勝性、自然是以爲新的較好於舊的、雖然、我們可不要盲目的迎送、如果有完美的新、那舊的自然不惜拋棄的、這就是說、不有破壞、怎能建設！

况健康的人總有死的那一天、茂盛的花總有謝的那時節…總之、世間一切東西、都有牠消滅的一日、至於刊物、更是沒有一份能有永遠的生命的、所以本報「文藝專刊」二十號上有宅停刊的消息報告不是一件奇怪的事

某種情形下、我們對一種刊物告停是應該惋惜的但「文藝專刊」之消失、倒是我們的一個愉快地好的消息——

這不是空口說白話、關心文化的人是早已領畧了的、那就是自一九三一年以來、我們北國的文化是日趨振興、縱然談不到是一日千里之勢罷、却也不能抹殺了牠的成績——關於這個、暫時不談——在我們這和平地國土、現在當然不是文化發展的最高峰、牠要如黃河之源地那麽永遠振發下去是沒有異議的

本報既爲負責振興文化機關之一、所以對於這樣生氣的時代、譬設應付的計劃是不敢稍落人後的、於是本報要擴張副刊、豐搜內容、改善編輯、期對北國的文化有所供獻、對讀者們的精神上的食慾有所增進——「文藝專刊」是附屬於本報的刊物、在本報改善副刊的計劃中、牠不得不暫時告停

現在我們這計劃已經成功、讓我寫在下面：

今後本報、决計出版七種周刊、每周輪流逐日與讀者們會晤、這七種週刊、除本報向有之「王道周刊」「體育」「婦女與家庭」「小友樂園」四種、在將加以刷新內容而不動外、又添了「北風」「晚潮」和「游藝」三種、在「游藝」刊上、關於電影戲劇彫刻音樂等論著批評文字一概歡迎、至「北風」與「晚潮」所收的稿件、是和本報從前的「北國文藝」和「晚野」的性質相同、就是屬於文藝範圍內、前者發表小說、劇本、詩詞、小品文等創作或翻譯、至理論、批評、介紹等類文字則歸「晚潮」披露、以上七種周刊、每周於本報發刊的分別如左

星期一「王道周刊」（七面）
星期二「北風」（八面）
星期三「體育」（六面）
星期四「婦女與家庭」（五面）
星期五「晚潮」（八面）
星期六「遊藝」（七面）
星期日「小友樂園」（五面）

偉大的北國、白山黑水之間、出類拔萃的各種人材是在與日俱盛着、希望對以上各刊、就性之所近多多賜以珠玉、以在我們的時代下振發我們的文化

北風

老合

襯着堅毅地雄偉意志
在熱烈地吶喊着——
任誰也阻礙不了、勇敢地
向前吹去、「呼……呼」、吹起來啦
一掃蹂躪了大地的一切
污濁、醜陋、黑暗、殘忍！讓那
清潔、美麗、光明、和平來
點綴了全人類的生命線上！
到處的高原、海洋、和森林、在
爲這壯志高歌、爲這勇敢歡躍了！
「嗶啦！嗶啦……搜嗚！搜嗚！……」
太陽、這紅的天使、將帶來空前的成功！
目前沒有任何顧及的啊！
任誰也阻礙不了的
狂烈地喊、堅强地闖……達到
只有愉快沒有痛苦的時候！

（一九三四年十月卅一日）

黃昏

西蒙

雖是夢、而她的額際間已不由地滲着無數的冷汗出來

這時候已接近黃昏了

「爸爸爲什麽還不回來呢、我們肚子餓啦！」孩子又踐回到跟前問着娘

「快來的、快來的」娘祗好這末哄着孩子

已過了整個下午了、怎的仍不回來、難道……想下去、一邊勉强驅過孩子、但心裏已被一種恐怖的忖思深深的咬住着、使她胸口發痛、於是呻吟的聲音越嘹喨、而凄切了

正當此時、袁二嫂踏着蒼茫的暮走回來了、孩子一股勁兒跑上前、一把捨住袁二嫂的袖口、叫嚷着

「袁二嫂回來了、回來了、爸爸呢」

這高亢的聲浪一直撲進屋子裏阿秀的耳鼓、立刻剛才夢裏的情景又兜上她的心裏、她便不自覺的振抖了一下、猛的感覺像氷結似的凝固着、全身已冷了一大半

袁二嫂牽着孩子的手、一步一步的踱進黑暗的小屋子

「袁二嫂、你回來了、孩子的爸爸？錢有沒有領到？」

聽到了脚步聲、阿秀即刻有氣沒力的問

她的眼睛閉着

只「是的」地應了一聲、袁二嫂便一言不響地坐到阿秀的旁邊、她的臉色陰沉得叫人害怕、默然地坐着係要哭的樣子

「孩子的爸々呢？」阿秀睜開眼睛了、現出萬分急迫、聲音是沒勁的

袁二嫂因全無感情的望了她一陣眼、很悶鬱的蠕動着嘴唇、要說什麽、又說不出的楞住在那兒、幾次張開、又閉下去

「孩子的爸々呢？」阿秀再斷着哽滯的咽喉、吃力地叫了出來、心裏在狂暴地跳動着

「唉！」袁二嫂先沉長的歎一口氣、隨後咬着下唇說着：

「唉、到廠裏的時候、向他們要欠薪、誰知！誰知！他已把你——把你歇工、另外換人了！欠薪同時取消……你的男人一聽冒火、跟他爭、即是歇了工欠錢也還是應當發的、不發是什麽道理、錢拿不到決不肯走、於是先就拌嘴、接着動起手來……」

說一句停一回的斷斷續續地背出來、袁二嫂還沒說完、眼前一陣黑、阿秀差不多要昏了過去、她像被什麽尖銳的刀子重重地刺着、突的打牀上跳了下來、頭髮抓亂、魔鬼附着似的一邊哭、一邊「天呀！沒良心的！我要找他回來」「找他回來」那麽慘叫着、滾動着、臉龐完全發白、沫涎不停地從嘴角那兒湧

孩子聽見娘哭、也嗚呀嗚的哭了、小小的暗淡的屋子起了一陣小小的騷亂

黃昏的細雨還在綿々地落着、凄迷地

懷念

紹光

故園的花、
寂寂地開、
寂寂地落了。
那淪流在異國的人兒、
還是害着抑鬱的心病嗎？
一番細雨一番風、
消逝在故園的。
凄冷的殘夢里、
那淪流在異國的人兒、
可曾眷念到故人的寂寞呢

解答之謎（一）

微音

「你說好不好？」等王曼麗一走、傅融就問松亭

「什麽好不好？」松亭反問道

「我同王曼麗同居一個月」

「這樣的事情、還得用問人家、自已定當了、也就算了」

「你看值不值得同她同居呢、她那樣的人？」還是決不定似地

「你不是意思要我說一聲值得？可是怎樣才叫做值得要是我說了不值得、難道你就會不同她同居？要同居就同居、別儘這樣撩人了」

「撩人？你的心意也已被牽纏？」——

「怎能不呢、像她那樣逗人愛的姑娘！」——

「哦、說得多滋潤、可惜她沒有聽見——好、現在你可以去同她舞了、去！去」

因爲曼麗是在坐傳融的檯子、而且傳融自已又是不舞的、松亭剛才沒有同曼麗舞只是在舞別的舞女、讓他們可單獨地多談一些體已、現在曼麗檯子坐好了、傳融又在那樣催促、松亭也落得趁勢站了起來、因爲在他的心中也實在想同她舞一次

◇　◇

「你怎麽剛才不同我舞？」

曼麗站起來、倚入了松亭的胸懷中、便那樣責怪着

「看你們談得那樣恩愛、我怎好意思把你拉開？」——

松亭的肩膀上着了一把捻

「哦！」他的右肩略向下沈了沈

「看你要不要再這樣瞎說」

她警告着「你自已剛才只是在同你的——」她四周望着在尋找那她所說到的

「你說這是瞎說、其實是明得無可再明的明說——你們不是還在打算着同居？」——

「那是他一方面的意思」

「那末這一方面呢？」——

「哦、我想起了、他說你是童男子、是不是眞的？」

她的頭畧向後傾着、而那望着他的眼睛的眼睛在輕投着嘲弄的笑

「豈有此理！」

「沒有這樣的事情？」——

「不、他怎麽竟會連這種事也對你講」

「那末你可是童男子？」

「這種事情是說不清」他逃避似地說、他最討厭傳融和別的朋友們說他是什麽童男子、因爲他覺得那話中有說他不能成人的意思

「我却看得出、我看你是童男子」

「你從什麽地方看出來的呢？」音樂已在收尾了

「等等我告訴你」她說

◇　◇

「你這人眞該死」同來坐定了、松亭罵傳融

「怎麽？」

「怎麽你對王曼麗說了什麽來？」

「關於你？我說你是一個藝術家、家裏很有錢、汽車很漂亮、只是總不肯娶太太也從來沒有接近過女人」

傳融聽了、笑了一個出聲的笑

「你笑什麽？」松亭問道

「要是你那樣得意、我會破壞你那所在進行着的得意事件、信不信？」

「誰在得意？」傳融申辯道

「我看你急得那樣子、止不住笑了出來——好、音樂已開始了、你怎麽不去舞？好！已給人搶去了」

「她的生意眞好、那個小妖精」

「小妖精？你說已給她迷住、這樣說來？」傅融一半是懷疑、一半却也有些相信

「還差一些兒、總沒有像你的被迷那麽容易」

「今天我們約她出去如何？這一次你去舞的時候、你把這個意思對她說」

「出去了、讓你們兩個人留在一起、而我獨自回到家裏？」

「那會有這樣的事、我們約她出去、到什麽地方去坐坐、談談、回頭我們一起送她回去、一定這樣辦、快去又要給人搶去了」

◇　◇

「你的生意怎這樣好、乘脚稍一慢、就給人搶了去」

「因爲你們兩位來了」我也就增了光不覺紅了起來一

「你的嘴眞會說、怪不得我的朋友會那樣着迷」對啊他要我對你說、他要請你出去我們一起到別的舞場去、或者到什麽咖啡間去坐一忽兒怎樣？」

「謝々你、謝々你、可是、對不起、我不出去、我不是——」

「已同別人約好？」

「沒有這樣的好福氣、不的、我意思、要出去、我要同你單獨出去、我有話要同你說、你明天一個人來、可好？」

「你有話要同我說？哦、是的、剛才你說你等々告訴我、可是你還沒有告訴我」

「告訴你什麽？」

「你說你看得出來、我是——」

「哦、童男子？」

「是的、可是你還沒有告訴我、你怎樣看得出來」

「我看你——我從你剛才不同我舞看出來的」

「那末、現在呢？現在呢現在我不是在同你舞了？」

「現在嗎？現在我不知道了、——好、就算你不是童男子、只是你也沒有回答我究竟明天你來不來」

「用不到回答、你知道我是會來的」

「可是別忘記了、是一個人」

◇　◇

松亭把王曼麗的約告訴傅融、可是再一想、不知道她要對他說些什麽話、待她說了、他再一塊兒告訴他、似乎更覺有趣

北風徵稿簡約

一、在文藝範圍內、小說、劇本、散文、詩詞、等創作及翻譯、皆竭歡迎

一、來稿請自右向左以通俗字體一面直書、標點在句下、段落分清楚（每段首字低一格）以鋼筆或毛筆整潔繕寫、稿末請附作者通訊處

一、對來稿、必要時、編者有增删修改之權

一、收稿以未在他處發表者爲限

一、來稿收到與否、概不答覆、如不錄取、除先附有足數之本埠通用（日郵）郵票及投者詳細住址之長篇者概不退還

一、來稿請寄「大連常盤町滿洲報社「北風」編輯部」

一、本約、如日後發見缺點、可隨時修改

哈爾濱

都市計劃進行之 買收土地問題
由評價委員會審議決定 市當局發出之公告

特市當局從逐行入口百萬大行以案安寧秩序者決嚴重處哈爾濱都市計劃之必要上進劃故特別市住民宜無斯項之行買收七萬六千餘晌土地之事信賴於國家事業勿輕舉妄計劃就此問題爲中心點之買動須特爲注意收標準價格買收手續等問題五、都市計劃用地買收事務由評價委員會之手愼重審議所設於顧鄉屯通道街五十中現已決定市當局於一日發八號出如下公告

康德元年十一月一日 哈爾濱特別市市長呂榮寰

一、土地標準價格

地目	等級	價格（一晌單位圓）
蔬菜地	一等地	二五〇元
	二等地	二〇〇元
	三等地	一五〇元
禾地	一等地	一二〇元
	二等地	一〇〇元
	三等地	八〇元
	四等地	六〇元
	五等地	四〇元
	等外地	四〇以下元

二、買收手續

一、被指定爲買收地之土地所有者及土地擔保權者須各將其所有之地券及關係文契提交用地買收事務所以受指示

二、呈出地券時市公署發行地券存券

三、在作成決定土地等級之賣契手續時即支與地價價目（惟在市公署支與之）

三、買收地之耕種地上物件之補償

一、土地所有者及佃戶於買收後經市認爲必要之時期前得受優先借種

二、宅地農耕地等不許變更現狀地目在宅地內施行地上施設物之新築或增築時須先得市長許可

三、地上物件之所有者擬讓其權利時得與村長連名向市長提出請求書

四、房屋樹木墳墓等地上物件在都市計劃有移轉必要時應乎其物件各支與補助或遷移費

四、注意 關於本土地買收若有揑造事實亂放謠言故意妨害事務進

軍警團隊實行聯絡 大舉討伐股匪
建平縣警務局剿匪計畫

建平縣警務局長白藤堂氏頃發出剿匪計畫令飭所屬及縣城各區保長一體遵照務各不分畛域認眞剿擊以期肅清茲錄原文如左

一、匪情 十月六日股匪一百一十七名由開魯方面竄入我縣後甸子境內當經警甲協力進剿七日追至元寶窪屋頑强抵抗我隊奮勇攻擊匪方傷亡無算旋乘天色昏黑潰閙逃竄八日到叩北營子村九日到老哈河北岸至玉田臯村十日十一日到小哈拉道口十三十四等日到黑水境馬販營子繼又竄入赤峰境內我隊乘自動車會同駐赤日軍分路截擊十六日追至毡家窩鋪打下賍騾三頭又在北五牌子擊斃匪首振東洋一名該股匪遂向北沙坨子逃去自動車跟蹤追擊打人票二名牲畜十二頭物品無算我隊亦即凱旋縣街不意二十日又據菜園子警察署以電話報告該股匪今又竄至距菜園子八里之紅土窰子勢甚猖獗有向菜園子西方逃竄之模樣

一、匪首姓名、匪首康三點 康三點之妻（綏東縣太青他拉人）裴三閣王後向子二道溝人）張二虎（黑水馬販營子人）蕭文秀（坤兌溝二份地人）梁八點弟兄五人（元寶窪哈拉崩子人）夏五龍開魯縣人）占中華（阜新縣人）姜五點（小河沿維新營子人）魁首（不詳）

一、討伐目的 此次討伐決不以擊敗走爲事非將其悉數殲滅不止一面分區防堵一面整隊追擊討伐及防堵之配備

一、下窪、警士十名自衛團員三十名由下窪警察署曲署長指揮星夜率隊在該管境內綏建交界地區擇要設卡以防該匪東逃去綏

一、後甸子張所長率所部隨菜園子劉署長部爲追擊隊前鋒自衛團總董文起率所部全員聯絡於蒙古軍在該管境內各河口及匪人當走各要路設卡堵擊

一、曲家灣子顏所長王保長率所部全員在該管境內大小河口完全設定伏哨堵擊並調選精勇爲巡查游擊散援隊

一、小河沿孟保長率所部二分之一去小哈拉道口藍旂營子等地擇要設卡堵擊並將附近各步勇一律調集協助並與小河沿設通信站三處甸所長率所部全員及自衛團（河南各甲）沿蚌河往南各要路設卡防堵並將各河口（重要的太谷山及山咀子河口）一律封鎖

一、大哈拉道口李所長率所部及自衛團北甲各團丁將嘎仗大哈拉道口三合號溫泉營子大力甲營子各河口一律封鎖（注意匪人去毡家窩舖之路多設伏兵）孫保長火速率北部南部各甲去蚌河沿岸接小河沿防線南展擇要設卡防堵

一、黑水趙署長率警士及本街自衛團丁在黑水巡查及聯絡以電話報告邵巡官率警士自衛團丁三十名去大小風水溝上下崔家地天成號各地擇要設卡堵擊（注意萬不可使匪逃上于家窪大山中）

一、前博古素分所管內各甲自衛團丁由任甲長率領去上下新井及大力甲營子各河口與大哈拉道口聯絡設卡防堵（注意匪人）去于家窪及過河去建昌營一帶

一、奎德素崔保長率所部自衛團三十名星夜進駐莽牛營子一帶巡查一則保護汽車路二則作沿河各卡援隊

一、縣城警察署速調北部各甲有日衛團員三十名進駐馬廠二十家子一帶與孫保長取聯絡設卡防堵有事時派員調莽牛營子屯至奎德素自衛團爲援隊

一、牛克吐蕭所長白保長率領部全員去元寶窪大海一帶在匪人折返各要路設卡防堵派王甲長去公司十二股子一帶堵擊（注意不使匪人去東北一帶沙套中）

一、菜園子、劉署長率領所部及該管自衛團全體並淮調各朝營子全部警甲及後甸子張所長現率各員爲追擊大隊總指揮務須不分區界不分縣境星夜追擊遇機即攻不使該殘敗之匪人少有逃竄

一、自局長率警察隊會同日滿軍混合兵力汽車機關槍追擊砲爲剿擊總隊隨時隨地攻擊之

一、其餘各地警甲均限於令到日赴時調集所部一半在各關係地區要路口設卡防堵一半聽候局長調遣

一、受令各部及各保長務須遵令辦理萬不准少事延誤或遲疑如有退縮不前及從們逃走者定以軍法從事絕不寬貸其各懍遵勿違

一、注意之件

一、我軍必須連夜追擊多在各山路設伏兵堵擊使匪賊

一、匪賊多在夜間行動不經過村落在山邊河沿往返逃竄

二、我軍必須連夜追擊多在各山路設伏兵堵擊使匪賊人馬疲於奔命不得休息食宿

三、匪賊到處强迫土民嚮導及供給飲食聚散無常飄忽無定

四、我軍必須到處通告人民嚴加戒備阻止入村斷其飲食利用與匪領導之人與我隊作嚮導追擊之人民受其張迫而供其指使事出無奈決不加罪但事後不速報告或隱密其情況者嚴懲之

（五）我軍編成份子複雜各自爲主指揮即不能統一並有畛域之見此次指定各指揮官須有十二分決心統一部下准不准亂自爲主並不分區域見匪即攻遺匪即追

（六）不知利用土民偵探之法及通報聯絡等法實屬不利但各地土民所報一切情狀決不可深信爲指揮官者須加以判斷注意友軍聯絡多作通報及報告

（七）自衛團丁勇敢善戰者故有但遇戰時蜷伏蝟縮毫無志氣或退縮惜力惜馬致誤機會者實占三分之二應特別注意調有此種份子即送時縣法辦

（八）浪費子彈不知準應進不進觀望誤機之點應特別注意改正之

（九）報告不實不詳又太少又不能按時送到因此四種缺點遂致迷誤高級指揮官之決心應特別改革求實

（十）各爲指揮官者必須使萬衆一心明瞭敵情熟悉地形布置合法有進攻計劃如區爲左右中翼或迂廻或襲擊或要路伏兵（注意要留預備隊）等應持注意但知頭痛醫頭足病醫足決不成功

（十一）應機致宜於指揮上不可太呆太板守死命毫不靈活須知剿匪不同作戰們性飄忽行踪忽東忽西非應機相當處治不可亦不可只和死守命令也

（十二）匪賊子彈缺乏並到處爲民心所痛惡當此殘敗之餘愈無能力毫無可思之點猛攻猛擊之可也

（十三）自衛團下本保農民毫無軍事知識既無紀律更不知命令爲何物須事前申明作戰之應注意點

（十四）討伐須有日夜不眠不休之精神不能忍苦耐勞則徒步匪之後塵而已夫宿當然無定少飢少寒更所難免不分日夜以跟蹤追擊涉水登險饑寒勞苦全不少顧少惜方可成功

一、識別

（一）討伐隊均左臂帶白臂章（長一拔尺寬三寸）署察員即以紅色在臂章上書建警兩字保甲人員即以紅色書建保二字不論官兵一律同此式樣

一、旗語

（一）我軍與我軍相遇時以日南國旗或警察隊旗高舉三次左右搖動以免悞會右號兵者以集合號音聯絡之

（二）各討伐隊均須携大方日本旗一面若遇飛機時平面搖動以示官軍而免誤會

（三）夜間我軍與我軍相遇時以警笛吹長聲三次爲記

營口

籌備粥鍋事宜
卍會召集同修開全體會議

世界卍字會營口分會爲籌備粥廠並其他道慈等事宜於本月三日午後二時召集同修開全體會議以資籌備上述之事宜云

中島參事官 赴黑河新任地

本縣參事官中島定夫氏奉令轉新黑河省警備官等情已刊於本報矣茲該氏業將公私各事辦理完竣遂於本月四日午前十一時五十分於日滿各界要人歡送之下搭乘南滿車北上赴黑河新任接職視事云

卍會慈施診所 十月診治人數

本埠世界紅卍字分會附設之卍慈施診所自成立以來治愈貧民無算以故貧民等受惠感激莫名茲將該施診所十月份診治之人數誌之如左中醫診治者男二百十四名四百七十一名西醫診治者男一千一百九十八名女五百零九名累計爲二千三百九十二名云

延吉

五區東盛湧鎭 協和分會成立

縣屬五區東盛湧鎭經當地紳董等智識份子努力於協和分會之籌備已具相當之成績今於本埠延吉滿洲協和會常務委員朱泰魁君蒞止該鎭指導之下乃厭告成立惟以是日出席會員未足法定人數故關於會長及評議員等均未克選出將於月之六日再行召集開

商會派員 收築橋費

錦州市的商務會現在爲收取本年度建築橋樑的所有需用之費用計乃於近幾日內派員數名赴各商收取其收取攤派法據聞係按各商資本數徵收

安東

各村收穫狀況
農會轉飭各區調查

安東縣農會以四鄉農村本年因受水災之害所有農產物之收穫數量僅占五六分之譜預算民食問題難免困乏之誠堪憂慮頃聞該會現奉民政部令因秋收已屆本年收穫之米糧是否數用來年春耕籽種已否存儲均須切實考察該會奉令後已轉知各區分別詳爲調查各村收穫狀況以便呈報云

瓦房店

縣署減村副薪俸

復縣六十三村原置村長副各一名偏員一名以資辦理村務惟縣當局鑒於村副一席職責輕微乃決將其薪金由十月份起減低四元以加於村長偏員二名薪俸項下以示職重薪優無墨枯之弊云

大信號死屍案 又發現疑點
兩手繩縛痕跡 顯係被害無疑

經綿警察署長武藤氏關於大信號之怪屍案殊爲關心務意明其眞相惟因於卅一日午後三時在髒水窖中發見之鐵條與本案似無關係故決作爲最後唯一方法之屍體解剖將欲依法醫學的而得何等證據乃於二日午後三後在市主第一病院解剖後由滿日各警察署醫立會之下由病院專門醫師刀解剖尚在進行中在此解剖又發見一新疑點即死者張連元之兩手留有被繩縛所縛之痕跡想死者若果係自殺斷無自縛其兩手之理由此則可得此慘案之關鍵至今後由法醫學的將達如何結論雖難預知然由此縛痕則可知其爲自殺與否也云

北鐵收入 減少概數

北滿鐵路對於一九三四年度之預算現屆年終各部門依然未編製完竣其遲延原因固爲北鐵蘇聯幹部多不在哈埠而財政深刻惡化尤爲主因據調查一九三四年度前半年收支狀態與前年比較約減少一百五十萬魯布其內容計旅客與行李運費三百五十三萬六千魯布貨物運費一千五百七十五萬五千魯布其他雜項收入二十四萬六千魯布比較預算收入約減少七百萬魯布其原因係受拉濱路之打擊云

會繼續選舉云

岫岩

日語學習班成立

岫巖縣公署日語學習班於十月二十三日成立設置縣公署內務局教授職員阿部參事官橋爪副參事官各指導官菊池秘書佐佐木先生揚股長等每日授課時間由下午四點半起至五點半止每日一小時間以便交換言語云

鐵嶺

二年度田賦已開徵 拖延即行坐催
三個月內須交足八成以上 縣署訓令各村務嚴加催繳

鐵嶺縣公署頃以鐵財徵字第號訓令各村公所文云爲令遵事查康德二年度開徵之期業經本署循例定於十一月一日並經佈告各在案自應遵期認眞辦理以裕收入惟查人民歷年納賦實屬參差不齊若不預爲之謀則任其拖欠延仍難免有派員坐催之情事茲經規定凡農民所有捐賦務須於三個月內交足八成以上如果不足限定數目一經本署派員往催即應擔負所派人員之薪俸食宿及川資等費以示限制此種辦法非本署故事作苛實爲經費及定員額所限不得不爾也合行令該村仰即遵照嚴催繳勿再任拖欠爲要此令

各界歡送 石警署長

鐵嶺城廂警察署長石玉如氏調任三署署長該氏於月之二日上午十二時乘車直赴三區履新石署長在城內任職之時矢勤矢愼頗爲商民及各界所感戴今番轉勤各界及商民實難捨離故於二日上午十一時均蒞站內實行歡送云云又新任城廂警察署長彭煥林氏於二日已接篆視事同時並拜訪滿日各界前三署署長亦於二日接任警隊副之職云

滿鐵郡山理事 視察已完畢
旋即赴遼陽

滿鐵郡山理事前日來鐵日昨視察滿鐵鐵地方部並尋常高等小學校及滿鐵鐵嶺病院視察完竣該氏當即訪問日滿各機關並擬視察馬蜂溝水田奈因泥濘未克如願於當日下午一時郡山理事復在附屬地松花旅館設宴招待日滿兩方要人於午後三時方離鐵向遼陽視察云

鈴木要氏 任經理官
現已蒞縣視事

中央民政部爲根本改革各縣財政等前曾向日本及滿洲採用之經理官擬分派全滿各縣由日本任用之五十二名早已決定分配於奉天省內二十一名本縣特由中央民政部任命鈴木要氏爲經理官該氏於二日由新京搭乘南滿車來鐵嶺於今三日已視事並赴滿日各機關各界行新任禮云

中島理事之陞任

鐵嶺金融合作社於去春成立後復於七月由奉天省公署委中島吉明氏爲鐵嶺金融合作社理事茲鐵嶺已年餘作事極爲認眞頃該中島理事奉中央財政部令有榮升吉林省金融合社總務之說繼其後任者爲新京財政部部員有最近即可交替之模樣云

省署令呈報 傭員訓練所
內容一切情形

鐵嶺縣公署頃奉省公署令各縣前爲傳習村公所之公文手續統計知識及新國家常識起見均設立村政傭員訓練所此種訓練所內容及一切情形如何尚未得知應行呈報縣署奉令後刻已由內務局將組織成立及成立後訓練之情形造報中諒不日即可呈省公署云

在鄕軍人會員 由東京來滿
均乘自轉車 過境赴新京

東京市神田在鄕軍人分會會員加藤義雄神谷安六新田義雄三人爲謀日滿親善並慰問軍隊起見乃擬來滿旅行由東京至新京以自轉車由東京出發來滿中途經過朝鮮過安東至奉天於奉天勾留一日抵鐵到鐵後即往守備隊憲兵隊鐵道聯隊衛戍病院等訪問並赴日站忠魂碑前參拜再就赴新京之途純以自轉車代路車又前並有日滿國旗交叉極爲美麗精神該三氏騎自轉車來滿旅行但其精神異常且甚活躍

各村戶門牌
警務局頒發

鐵嶺縣警務局頃按各區所編定之保甲按照每戶發給新門牌該牌係白色黑字用鐵片製成牌上書明家長戶口詳數門牌號碼各區已均由警務局頒發城廂警察署現正由各分駐所在管界頒訂云

卍字會道院落成

本埠紅卍字會道院已於日昨落成並卜於古曆九月二十三日虔請老祖臨壇受各修方者（即新入會者）大禮參拜開各修方者對該院開辦費計有如下之捐助張光韜一千元李葆一千元林毓一五百元李紀卿五百元陳馨亭五百元以下自元五十元吳雁南二百元自元捐助之者正有名人筆難盡述云

金州

農會定期開催 馬牛品評會

金州農會爲管內畜產牛馬改良發達並智識發展向上起見特定于十一月九日起開催馬匹品評會三日又於十日起開催畜牛品評會兩日惟屆時該會聘請審查技師岩朝氏及農事試驗場技手曾根氏委員長爲關東廳技手浦江氏對于審查優秀者授與賞狀並賞金云

日語講習終會 證書授與式

金州民政署曾於本年夏間主催關東廳長期日語講習會之事宜而今於日前已講習終了對于此數月間三分之二出席講習者特授與長期講習證書以資獎勵云

警察署檢驗馬車

金州警察署保安係爲本年度秋季檢驗乘客馬車起見特於日前起在金州會事務所前將全體馬車招集施行檢驗之事宜云

青年團赴連見學

金州青年團爲一年中行事之一特於十一月四日全體赴連全滿日報社及觀測所等處見學視察云

遼陽

匪首已解局懲辦

數年以來竄擾四五兩區之郭心惠匪首今已爲警察大隊部第一中隊第三分隊長杜紹唐部下班長顧崇信君於十月三十日午後二時在五區管內關家嶺小蓋家屯奮勇捉住當送交大隊部轉解警務局嚴重懲處矣據聞警務局對於此番逮捕匪首功勞者除賞與國幣五百元用資獎慰外並擬授以某項要職以酧豐功云

法院登記處裁員

邑地方法院登記處因見近來經費屢減不敷分配遂將該處職員裁撤七名以求撙節經費該員等奉命後就都遵照去職

稅捐局人員更動

邑稅捐局李局長到任伊始力行整頓對於局內事務愼重籌劃撤銷臨時堵卡藉以節省經費嚴査商號有沒有偸漏的以維稅收計此番被裁及自動請假的人員約廿餘人爲主任審主任等老職員都調回局內另候委用經過此番整飾稅捐局內部精神爲之肅然振起云

何秘書晉省升學

邑縣公署何秘書前次應考大同學院已經錄取了昨接省署來令着於本月十日入學何君奉令當即整理一切預備入學該署同寅因見其將屆特於日昨在西海興設宴爲之餞行是日賓主齊集歡笑一堂非常的熱鬧呢

瑣聞

△土產鮮魚登市

（突泉）邑屬各地所有河流往年未聞有出魚之說市賣之魚皆來自洮南然洮突距離旱道二百里此種鮮魚是非冬令不能運轉適近月以來市上叫賣鮮魚者大有人在考其所賣魚之來源則日由本地河流網捕因夏令雨水過大河流與他河之流域銜接所以出魚甚豐日其魚種別極全大者可盈尺小者約有數寸價亦甚廉誠民衆佐餐之好料也據土著老人云土產魚登市實空前未有之事未始非地方祥瑞之兆云云

△像館大加修飾

（金州）大連華春照像館金州分館主人邱鳳儀氏技師李育黎氏今因該分館設立數載內部不無不潔之處擬恢復原來面目煥然起見特於上月末日起施行內部大加修飾油漆工程以迎合時代心理之美觀云

△拾得黃牛招領

（安東）市警廳警察邱大隊長日前二十八日早一時巡邏行抵市內鎭安橋見一黃牛牽往寺候多時無人認領想係爲竊賊所偸牽被人冲散之物當送由警廳佈告照章限期三十日招領云

△尋好夢竟未成

（安東）市內榮安號零賣所女招待王麗君昨一號晚備情人偪乘馬車擬赴城隍廟後覓宿野合詎好事多魔正行至縣前街分所門前被該管警查見形跡可疑遂向前盤詰該供稱係遼陽縣玉盛通燒鍋外櫃李少蘭住市內美順棧等情旋覓保釋放訖此等外城負櫃政重大使命到安行銷酒業爲主旨乃竟任意花天酒地將來不知失身於何地步了

△市虎又噬人矣

（新京）記者於本月二日午後一點四十分行至市內西五馬路新市場北門見有佐野商會二百三十五號載重大汽車風馳電閃般的由東而西駛同時有一騎二百七十二號脚踏車者該人年約三十餘歲亦由東向西行因車速度關係又兼汽車運轉手失愼致將騎車者撞倒當時頭部受傷血流如注昏迷不醒嗣經汽車苦力舁赴就近醫院診治生命有無危險尙不得而知値此交通複雜之馬路寄語一般騎脚踏車者可不愼哉

△梨園營業蕭條

（朝陽）北街文化舞台戲園子自開鑼至今也不過一個月現在就要倒閉的樣子每日所賣之錢連吃飯都不足一般角色眞是叫苦不迭云

△到處宣傳靈藥

（朝陽）日本東京藤澤友吉商店乃製造各種藥品最著名者資本雄厚其所出各藥到處歡迎銷路暢旺於前由大連支店派員至各處推銷近日又派來三人於衛要地點黏貼紙廣告並小洋瓷牌五百個大瓷牌五十個分訂於藥商門前然屬實今在此宣傳勿怪其出品之多銷也

△雨雪一宿未晴

（朝陽）自入秋以來下了好幾次大雨天氣比往年冷的很早一般人都穿上棉衣了近來天忽而轉暖了兩日於昨三十日下午六時濃雲密佈天氣漸寒至十二時始降大雪自次早還未停止可爲近月來之早雪云

△天寒市場蕭條

（朝陽）近日天氣忽又轉暖而南北兩市場遊人復又增多於昨氣候陡變北風颼颼於晚四點小雨紛紛未幾雪花滿天繁華市場遂變爲蕭條世界世態之炎凉可見一般矣

△處長殯期盛況

（吉林）已故市政籌備處處長程賓亭氏前者因病作古已誌報端現在該宅已在省垣通天街本寓高搭靈棚各種紙扎應有盡有全付執事陳列門外即於前日開弔延僧誦經以慰幽魂早升天界各界人士多往弔祭戶限幾穿並於昨日上午發引程氏生前一般故舊新交均往執紼殯藉表哀忱云

△墳塋發現巨蛇

（法庫）縣城南馬家甸村西有某姓墳塋地一座近日發現巨蛇一支長有丈餘粗如碗口耗不僅人轟動全縣遠近均來參觀新聞記者亦去視查眞像果然屬實今在警務局譯官王化鴻儒氏等因事關民軍均前往洲大隊長徐福臣會計股長孟視查有迷信者焚香上供其他種種傷害風化等事一概禁止此蛇歸於何地容後再誌云

△瑞雪預兆豐年

（錦縣）近來之天氣和暖如初夏忽於舊曆九月二十四日陰晴無定至午後五時許則陰雲密佈氣候陡寒即則冷雨瀟瀟北風大作風雨徹夜未息及十一月一日晨初則小雪如星繼則如鵝毛隨風飄舞而至午後二時大雪紛飛至晚始霽積雪尺許登高眺望山河頓呈銀色世界一般農民均謂瑞雪兆豐年云

△添兩家零賣所

（泰來）查本邑僅有鴉片零賣所一處終日煙雲密布吸客擁擠入其室者恍若身墜五里霧中故賣項之佳可想而知是以發財心切者咸垂涎三尺但無插足機會徒喚奈何詎知竟有王麗生周志遠其人者在江省專賣署辦妥泰來縣西太街及北大街鴉片零賣所各一處現正收拾房屋不日即可開燈供客云

主治効能

隔食・胃弱・胃炎・胃痛・胸隔痞悶・食積不消・食物不進・惡心嘔吐・酒醉宿醉・吐酸嘈雜・膨脹以及小兒吐乳等症

註冊商標

胃活

中尾藥學博士指導 帖佐醫學博士推奬

胃症良藥

小腹脹重飲食不進之人 每空腹時便感腹痛之人 慢性胃弱面色蒼白之人 心胸嘈雜吐沫發酸之人 肚腹發脹大便不通之人 飲食過度消化不良之人

總號 山田安民藥房 大阪東區南久寶寺町

經理處 日本賣藥會社 大連市浪速町

◉各商埠著名藥店均有代售

號	價
特大	金壹圓
大	金五十錢
中	金三十錢
小	金二十錢

小說 佳人之奇遇

東海散士傑作 劉孔璋譯 香月尙繪

（洋裝美本布面金字一册二百七十餘頁插圖七十四）

本書出現！

請快看！

是書爲東海散士之傑作、文字婉麗跌宕、議論正大莊嚴、托言外事、扶摘時病、紀言情之韻事、述世界之興衰、美人名士、賢相良將、搜羅畢集、以言情小說讀之可、以英雄傳記讀之可、以世界政治史讀之亦可、誠爲文苑中不可多得之佳構、凡嗜好讀書之人士、案頭不可不備置一卷也

驚奇駭異之描寫
必使君拍案叫絕

發售處

大連沙河口大正通 啓明書社（電話九四二七番）
同 西崗子大龍街 啓化書社（電話五〇三一番）
同 西崗子大龍街 聚勝堂書局（長電二九三〇三）
同 西崗子平和街 新昌號（電話三八四七番）
同 西崗街 協源茂（電話五七五九番）
同 得勝街 廣合成
同 浪速町 協茂盛（電話四六三二番）
同 浪速町 中央文具店（電話六五五五）
同 東鄉町 聚勝堂書局
同 連鎖商店街 右文閣（電話三三一五番）
瓦房店 長發祥書局
同 日新書局（電話五五五六號）

復縣 河南 天德福書舖
公主嶺 春瑞祥書局
奉天市 鼓樓北 福陞北號（電話三六四〇號）
同 同 同大印書館（電話二七二七號）
同 鼓樓南 章福記書局
同 軍署大街 關東印書館（電話二九四三號）
同 商埠地西市場 泰東報館（電話四二一七號）
同 財神廟街 文化廣播社（電話四三五四號）
安東 宏文書局
吉林 河南街 裕興書莊（電話七五八號）
同 萬順德書莊（電話六六七號）
同 河南街西頭 成文厚書局
新京 大馬路 德和義書局
同 老德和昶（電話三三五二）

同 北門外 同文書局
哈爾濱 道外 極東派報社
同 道外 震東報社
江省泰安鎭南大街 德盛利
延吉東大街 新文書社（電話十八號）
鐵嶺西門裏 新華書局
遼陽城內東大街 源興仁（電話二六七號）
同 二道街 襄平書局
營口 永世街 亞洲派報社（電話一三七三號）
貔子窩 西街 仁術堂
城子疃 新市街 永源書局
莊河縣 下街 永源書局（電話九十二號）
（其他各地有名書局及各地滿洲報分社）

定價

滿洲國幣壹圓
代價先惠
郵費不要
倘若掛號外加壹角

大連市常盤町二十九番地
總發行所
滿洲報社出版部

女子無才便是德

此種舊思想必須打倒而革新之

昔人每以女子無才較爲有德但是此種思想隨世界之進化已成過去名詞再無立足之餘地矣思想如是藥物亦然即以潤腸品而論那些老式粗劣之瀉鹽瀉油乃至於大黃芒硝之類均已逐漸淘汰而代以科學新品清導丸此丸係最新之潤腸劑導滯平肝盡美盡善和平功力出自天然不特無臭無味勝於舊品而且潤腸而不峻瀉和胃而不絞痛君如患有便秘頭疼肝腸胆疾頭暈舌苦面疹口臭等疾但服清導丸便可快心快意諸症告瘳絕不損及絲毫於腸胃也

各藥房均有出售或直向上海江西路四五一號韋廉士醫生藥局函購每瓶七角六瓶三元五角郵費免收一切信件可由奉天和記洋行轉上海韋廉士醫生藥局

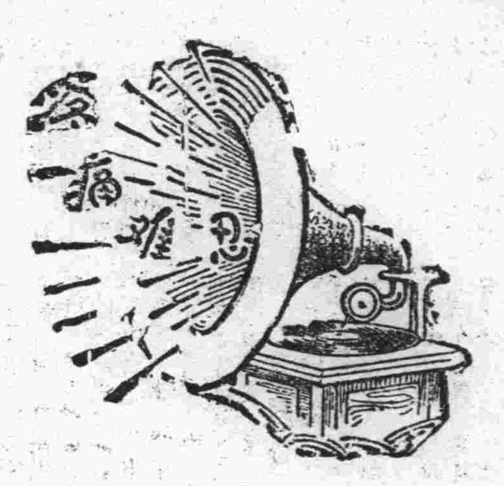

腎病留聲機

某嘗患風濕骨痛、腰痠背痛、手足麻痺、痛楚萬狀逢人便道、人譬之爲腎病留聲機

蓋風濕骨痛之起、直接由於血液不清、間接由於腎臟不强、因腎臟爲澄清血液之所也、欲防風濕先須强腎、欲圖强腎、請服第威德補腎丸

◀各大藥房均有出售▶

第威德補腎丸

大前門名烟之三個優點

大連

八日開會選舉新會長
張邵劉三氏必全連任
四日下午已開新董事就任式
張會長希一致努力共辦會事

大連市商會會長董事之改選問題、擱淺兩月於茲、一時各方、極注目其成行、其後經張德純會長之從中斡旋、卒收有實効、乃得於十一月一日下午四時開全會員總會、照商會規則由籌備委員長主席指定銓衡委員七名、依法推出三十三名之新董事、更於四日晚四時召開新董事之就任第一次會議各董事之一致、決於月之八日下午三時召開第一次董事會議即日選舉正副會長

自擱淺以來之大連市改選問題、因張會長之努力斡旋、全體會員、均一致的擁護、而無何等之意見、不過會長董事之任期延遲兩月而已、但對於會務上、則並無分毫之停頓、照常進行、此亦爲國人選舉事上、近來之好現象經張會長從中努力之下、劉仙洲氏之名義得以退回而打消辭意經於十一月一日乃得有召開會員總會、而依法推出新董事、各董事之氏名已誌本報

就新董事之人位考之、三十三名中除興記號忻伯芬氏、同德俊修錫侯氏同鉄銀號董雲峰氏、同興昌陳雨田氏、東順隆張欽堂氏五氏爲新任外、尚有裕昌元號改名義人爲李傑勳氏益興德號改名義人爲隋正之氏、天和成號改名義人爲黃紀堂氏等所餘之二十五名均爲連任之董事、李傑勳、隋正之黃紀堂三氏亦可謂爲舊任董事（僅變更執事人名義而已）則連任之董事說爲二十八名新任者不過五名而已、所以於月之四日下午四時二十分開新董事就任式席上

張本政會長、除述董事就任之詞後、更述希望各董事之意見、即希望今後大家一致同力合作、共辦會事爲盼

其次爲介紹新董事、接連有洪來盛辭任之提出、經籌備選舉委員長涯子祥氏之慰留、亦即允任

最後討議選舉會長一事、仍由選舉籌備委員長及委員等一任此重任、涯子祥氏雖一時堅辭此重大之任務、並謂董事已行選出可以脫其責、張會長仍懇其一致辦下去、結果各籌備委員仍當籌備最後一着之選舉會長事宜也

選舉會長之日期、決定於月之八日下午三時開董事會選舉之、但得徵求劉仙洲氏之意見、亦必同意、如茲則新會長等於八日可以安全選出矣

右會議到下午五時半散會、但依前述新任董事中之人位觀之、連任者在二十八名以上、可說是董事會部連任、其新選出者、亦可說爲補缺之新董事、照此等情形、正副會長之人位、其必與前事等相一、張會長邵劉兩副會長等其連任者必也

痴漢窃婦如廁 竟被羞投海

大連港之濟通丸、當該船停泊於大連埠頭時、有三等客係山東生人、擬經由天津歸鄉中之農夫李瑞勳（六十二歲）理髮業黃鳳清（四十二歲）並與黃李相識之婦人蔡花弟（二十三歲）一同乘船、當蔡花弟赴便所內、竟有同船客係山東省莒縣人、潘月輪（五十三歲）窺看蔡氏的事實、李與黃乃卑視此潘月輪、並欲毆潘、潘某窃知其意、因恐怕被毆、又因其行爲不正、於午後九時五十分竟跳入海中自殺、而該船遂演起紛鬧、經約一時半之搜查、亦未將死體發見、當看、開時竟有同船客係山東省萊州府掖縣人在安東賭博十五年之周錫剛（五十五歲）矣而發瘋、亦欲投海自殺、因被船員及在檢疫船水上署員將其捕住、一面將李黃拘押並保護蔡及周於該署內、同時將自殺者潘某之長男、於市內沙見町一番地、理髮業潘兆倫（二十八歲）喚至署內繼續調查之中

月之三日午后七時由安東入

在大和旅館 宴日方親友
西片本報社長 女公子于歸

本報西片社長女公子于歸、與滿電會社技師江口重一氏結婚、國人方面於三日舉行誌昨報、更於四日下午七時披露宴會於泰華樓等情、已於大和旅館大食室內、開催盛大之披露宴、出席者有小川大連市長、野田旅順工大學長、高柳中將等旅大官紳士女約有百八九十名、宴中裝飾之美麗、山珍海錯之紛陳於莊嚴之中、又呈和藹之氣開宴之下、由音樂之吹奏、有來賓之祝詞及演說等、藉宴到晚十時半、始行散會云

殺害母子四人慘案
搜捕之新線索
詳考之下兇犯當在二人以上
日內當有何等之收穫

市內聖德街滿電社員江守夫人及其愛兒等母子四人、慘被殺害一案、但各警察署對於兇犯之搜捕、彼搜查本部之沙河口警察署、並關東廳刑事課大連分室、於事件發生之次日（一日）拂曉、晝夜兼進、的寢廢食刑事全隊死力搜捕、亦無不疲勞過度則本案之線索並未得分毫之發見、更大有益入迷宮之勢矣

五日晨本部及刑事課分室因事件不得端緒、立石分室主任以下刑事、於上午九時集合於搜查本部之沙河口署長室與廣石署長共中澤主任以下各刑事、同協議搜查此要犯之方針協議之下、依各種材料及現場之材料、綜合研究之下各刑事等端緒者、如得有何等之端緒者、均又分乘汽車小電車等四出、分向八方開始大活動矣

即依兇行當夜之情形、確信其爲仇而起此慘殺案、最初祇以事主江守氏之證言、斷定其決爲林德生所爲、直往進究、並未施何等之特別警時、所以對發見兇行之同網結果、竟行錯誤、因以先入爲主之誤、祇謂兇犯爲一人、迄今則又有兇犯二人之說、所以由五日晨起、以兇犯二人說爲有力、並似乎據有相當的把握、即

一、依被害之傷口、似爲一廚刀及斧子之兩種傷痕、使用二樣兇器之點

二、被害者均有相當之抵抗、而子女等又似向前後奔逃等點上推之、有如彼之兇暴的犯行、恐非一個人體力所能者

三、犯人在室內東奔西跳、僅有少數的足跡、此亦必爲二犯共行之敏快的手腳所

四、並無何等嗚喊叫、及諸響動的震作、此乃二人同時下手、未有劇然抗抵的工夫、（即如長男進的慘死於床上）

如爲二人兇犯以上的時候則兇犯仍爲滿人手、或更有其他方面的所在手、故刑事課與沙河口署於五日晨以來立刻開始特別的活動、如搜查當局、乃謂必於「一二日內得見解決」云云

考之諸實情 兇犯之推想
然仍難於判斷

對右記之殺害江守萬壽子母子四人之慘事、到月之四日晚尚未有何等之端緒、沙河口警察署以及關東廳刑事課並市內各署之刑事日來驅東驅子、到各所搜捕犯人、更由廣石署長以下全署員出署將令內勤警官、及非番警官之全出動、到白雲山、台山屯方面、廣行搜索、竟一無所得、即搜索附近各污水管道以期查獲犯人之血污衣服等然亦是白費一天事、毫無所獲

到四日深夜廣石沙河口署長將招集被害者夫江守順太郎氏及滿電社員二名、對於犯人之搜查等及關係人等、詳細協議按再行檢討但終無何等之好消息出現則此問題益入於迷宮矣

對右人犯之終局於日人歟抑滿人歟、難於判斷、即其慘殺萬壽子母子四人之原因爲仇殺歟、抑爲痴情歟、此疑問之符號、是終不可解的現在警察署當局搜查之諸點大體如下

一、推想爲日人時

△因犯人之腳印雖少、在室內已判定其爲裸足、滿人方面則無裸足事、即謂爲日本人、當夜北風、而除雨、更未穿襪子一節、則又思料其爲附近居住者

二、在裏面之寢室、放有爐墊、電爐子仍是有火、上置有水壺之水、全被燒乾、於此點考之、則犯人當與江守夫人認識、而且當爲極熟之人

△推想爲滿人時

一、殺人手段之諸點

二、江守夫人及其長女二人之局部均有斧傷、此又可推想爲滿華人之所爲

三、若爲有計畫之兇行、使用之兇器、亦可以推料

考江守夫人及次男長女等三人、口部均用斧子打有重傷、此乃兇犯恐其蘇醒而記言兇犯之姓名此點可證兇犯必爲被害者之熟人、更在深夜晚十時以後、江守夫人迎之於內室而享之以茶點觀之、又當有深刻關係者

兇犯攜帶斧子而入室者即爲有計畫之犯行亦殊與萬壽子夫人有深甚之關係而起計畫的殺意、更狙襲於主人之不在此之痴情說則又以怨恨說爲有力

有此等諸情形則兇犯之搜查線愈行入五里霧中、警察署方面、正苦心八方搜索之中

貨物自動車 損失二百元
撞折行人大腿

月二日上午十一時十分許、有現住旅順橋立町五十四番地、考得乙種運轉手第二五四九號日人荒木博、年四十五歲、開旅字第一一六號貨物自動車、經過梁家溝、在旅大道路上正跑之際、有土木科臨時僱用之苦力劉有子當年十六歲、旅順管內黃泥川十五番地人、行經該處、因該車奔來甚快、双方均未注意、及至劉有子見車臨近、避免不及、當將劉某撞倒於地、人事不省、後經開車者將車停止、立即舁至車上、送往某醫院、施以應急之治療外、一方報告該管警官來至現場檢驗之結果、而貨車前部損失約須金票二百餘元之修理費、而劉有子在醫院經醫生診斷、則大腿骨已被該車創折、現正在醫治中

在掖爲匪來連被捕
照會華方官憲
山東省府即將派人引渡

小崗子警察署司法係刑事劉純喜君、於數日前逮捕有原籍山東省掖縣路宿村人王景昌、年二十九歲、經該署拷問之結果、彼係於本年間在原籍地與山東省曹州府人商義德四十歲、商義若四十歲、李振清三十五歲、袁文德四十五歲劉萬邦等共十餘名、組織幫匪、到處强奪、放火、綁票、無所不爲、本年五月一二日午後八時闖到掖縣城蕭家疃、將以農爲業之蕭發書之長男瑞堂、年十一歲綁走、當拉至王某之家中隱匿、而王某因恐被當地官憲探知、遂買棹潛逃來連、以避滅身之罰、然而天網恢々、豈能逃匿、當被該署劉刑事逮捕、押入囹圄、將照會山東省政府、派人來連引渡、想該政府不日即遣人來連引渡回魯、依法懲辦云

大連 最終大競馬
十一月二日（金）三日（祭）四日（日）五日（月）十日（土）十一日（日）
電話二三五二一番
雨天順延

防空協會支部 舉行發會式
六日下午二時 在彌生高女校

滿洲防空協會大連支部、於同協會擴張同時、於各地設立支部、大連亦於此時、努力邁進、獲得有良好之成績特定於十一月六日下午二時半、在大連市立彌生高等女學校校庭舉行大連防空兵器獻納式、並舉行大連支部之發會式、其式順如下

一、開會之辭
二、合唱國歌
三、支部長式辭
四、來賓祝辭
五、披露祝宴
六、閉式之辭、並開祝宴同校之校庭云

全滿中等學校 足球之聯賽
旅高公得優勝

滿鐵足球部與滿洲日報主催之全滿中等學校蹴球大會、第二日之大連商業對旅順高公決勝戰、於四日午後一時起、由緬緬主審、世古李氏二人邊審下、開始於大連運動場、首由大商開球進攻旅高還擊、雙方實力相差特殊致欠精彩、全場告終時、大商竟以零與十一之比慘敗於旅高、最後之錦標優勝亦屬於旅高十一矣

旅高 十一（七・四）—（〇・〇）〇 大商

▲旅順高公
張志玉 任承祺 孫承祺 陳守任
文安福 子陰裳 吳邦華
忠 蔡寶珠 張德馨 譚學高
夏 李永新

▲大連商業
張 陳 王大 高井 古賀
王 菅原 角 高森 古田 島

大內辯護士 表彰式之盛況

大內辯護士假月之三日新事務所落成之機會、對有功事務員宮本初、原田幸三郎二氏、在職十五年中之克盡厥職、對於事務不遺餘力、爲大內氏良好副助、營業發展不無因也、故特爲該二氏、舉行鄭重之表彰式、是日參加者有下田高等檢查官長、關東廳地方法院長小川大連市長、相川大連辯護士會長、各新聞社長、張本政大連市商會長、邵慎亭副會長、麗龍堂西崗商會長、周子揚副會長、書記劉煥彥、市會議員黃信之、及王景沐、遲祚延等、官紳五十餘名、均有長篇祝辭、賓主濟濟一堂、頗爲一時之盛、至午後五時半、閉式、於六時在淡月開盛大之祝賀宴云

法院事項

△原告 大連馬車收容所 被告大塚新藏 請求退還房租金六百元（十、廿九）

△原告 周作之 被告五明升 請求貸款金七千八百四十元零八角七分（十、廿九）

大連 漢醫 西崗 武継揚 呼出電話二一七〇一

新京大馬路四馬路口
新京亨達利鐘表眼鏡行
空前未有 大減價三星期 請君比較
國歷十一月六日起廿七日止

大連西崗
新昌號紬緞皮貨店
電話 門市批發部 三八四七 長四九〇四番
大宗皮貨 俱已到齊 種類繁多 定價克已

大連浪速町二丁目七十番地 電話二一六六五
遠大百貨店五週紀念大減價七天
各貨一律照碼八五扣自陰曆九月二十七日起至十月初三日止

大連監部通
西德泰紬緞皮貨店
大減價七天
各貨照碼八五扣
舊曆九月廿七日起
舊曆十月三日止
電話 六四五九 八五九四 番

得勝飯莊開幕
啓者市內西崗得勝街亦當今最熱鬧最繁華之區域也設無休憩消遣之所何以慨往來遊人之意部同人有見於此特在該處開設飯莊一處就地命名易於記憶特遣人在京滬聘請著名廚師調和五味猪羊兩便清湯羊肉涮鍋獨有心得增溜燒考不落凡蹊至若屋宇之雅潔宿之週到冬煖夏涼適合衛生實爲個人營業上之天職現已諸事就緒擇於陽歷十月十六日陰曆九月初九日開張凡我紳商諸公請來嘗試當自知非空言誇大也
大連市西崗得勝街三十番地（電話二二一六一番）

廣告
本工場專造各種玻璃器具料盃料碟紅大小瓶類坐掛罩燈一概俱全零售批發定期不悮倘蒙惠顧不勝歡迎
地址大連市榮町二一番地（即西崗東關街鐵道北）
南滿洲硝子會社 電話五七四〇番

資本金壹千萬圓
帝國海上火災 社長安田善五郎
火險及水險 滿洲總代理店 大連市山縣通二二二
國際運輸 保險部 代表電話三一五一
（如承賜顧請用電話或信片於左近支店或出張所可也）

廣告
夏去秋來時將轉寒布疋綢緞皮棉單裌呢絨雜貨批發零售價格從廉服料俱全遂意參觀歡迎主顧
大連市浪速町五十番 協茂東綢緞莊謹啓 電話長 批發五四五三番 零售四六三二番 四九八八番
大連市奧町五十四番 協茂盛綢緞莊謹啓 電話五〇四七番

大連市西通六十四番地
王仁眼科醫院
電話六七五二號
地址在常盤橋西廣場電車道中間路北便是

寫眞銅版與凸版出版
久保田寫眞製版所
大連市武藏町六六 電話八六三一番

賬簿文具洋紙店
本廠開辦廿餘載玆爲擴充營業不惜重資特聘南紙技師精製大小賬本藍白云尖紙彩花紙雙紅紙信封信箋一切紙製出品一概俱全零售批發定期不悮倘蒙惠顧不勝歡迎
營業科目 本廠製色紙賬簿直輸入和洋紙類黃邑古今書籍中外文具神香
大連小崗子西崗街 和成德 長電話六四九七

經濟

豆粮昂騰油穩餅堅硬
鈔票依然呈穩平
海外大條倫敦紐約孟買俱返縮
滙兌英美跌日美提標金情轉佳

大條　據本報五日專電、海外市況、各地大條、一致返縮、倫敦現市爲廿三辨十二分一、期市爲廿三辨十八分五、紐約爲五十三仙、孟買爲六十四盧比四分三

滙兌　海外匯兌市情英美跌一仙二分一、爲四弗九十七仙、日美漲一仙、爲廿九弗零五仙、中美不變、仍爲卅三弗五十仙、美英爲四弗九十七仙八分七、日英爲一先令二辨十六分十四分之一、中英爲一先令四辨十二分一、法英爲七十五法郎五十三云

標金　上海五日電訊、標金放盤時市況穩平、後半衡稅落下五厘、市風稍虛、一方面外匯情緊、賣付極窄、由斯金情稍佳、收盤不弱

錢鈔　大連錢鈔市場、五日前場開盤後、鈔票大勢、無大變動、仍呈平穩狀態、查現市爲一百二十一圓、妥八十萬圓、期市爲一百二十一圓三角五、妥二百二十五萬圓、鈔票兌小洋一一三六二〇、金票兌小洋一一二三〇、大洋兌鈔票九六一五云

又鈔票後場市情、略有微動、現市雖稍提而期市見疲、查現市爲一百廿一圓二角、妥三十萬圓、期市爲一百二十一圓零五、妥一百七十九萬圓、鈔票兌小洋一一三六〇五、金票兌小洋一一二四〇、大洋兌鈔票九六四五云

特產　大連特產市場、五日開盤後、大豆以日商及油坊帮買進、而行昂騰、高粱及北地提漲、北地帮買氣旺盛、遂致暴騰、豆餅雖閑散、而亦隨大豆呈穩堅、豆油閑散穩平、查現貨大豆妥數、日清十車、三菱五車、三井三十五車、油坊妥一百五十車云

營口福順仁實行改組銀行

本埠永世街福順仁錢莊、爲本埠最悠久最有信用之錢業家、經理人等、業精於勤、以故開張迄今數十年、營業異常發展、近爲便利滙兌起見、實行改組爲銀行、開始辦理滙兌事宜、而前途之發達、定不可限量云

北滿菓木園圃將漸次推廣

哈爾賓本埠及北滿吉黑兩省各縣歷年消耗鮮貨極多、大部由日本及南滿金復海蓋各縣運來、獲利甚大、北滿因氣候寒冷、菓樹性不耐寒、從前並無種植者、前駐哈黑龍江鐵路交涉局總辦馬叢卿氏、前數年發明耐寒菓樹、在市外香坊一帶創墾葡萄園、及其他菓樹園兩處、二三年後、望可結菓、所結各種鮮菓、其大小品質、與南滿出產無大差異、成績甚好、數年以來、已獲得極大利益、近有孫維舟趙實山諸氏、以北滿發達、將無限量、今後需要鮮貨、必年爲增多、特在東路線之香坊及拉賓路線附近各處、墾植菓樹園數處、及與馬叢卿訂立契約、由馬氏供給各種菓樹、此約於三十一日、已經簽字成立、今後北滿之菓木園圃業、將漸次推廣云

蘇聯外國貿易三年間實有半減餘
逐年減退漸趨衰勢

蘇聯邦之外國貿易、自一九三一年以來、即示有如左之逐年減退之趨勢（單位十盧布）

	輸出	輸入	合計
一九三一年	八一一、三一〇	一、一〇五、〇三四	一、九一六、三四四
一九三二年	五六三、八〇四	六九三、六九三	一、二五七、四九七
一九三三年	四九五、六五八	三四八、二二六	八四三、八八四

而於一九三四年度上半期內、此之傾向益甚、特輸入之減少率益、益增大、其與昨年度同期比較之、有如左之減少

	三四年上半	三三年上半	減少
輸出	一八一、四四四	二二四、五七二	四三、一二八
輸入	一一〇、五九四	一九〇、九二四	八〇、三三〇
合計	二九二、〇三八	四一五、四九六	一二三、四五八
出超	七〇、八五〇	三三、六四八	

按國別觀之、對德貿易占第一位、輸出爲三千三百零五萬七千盧布、輸出方面有一千四百七十萬盧布輸入方面有八千二百七十六萬盧布之共減、對英國者、輸出爲三千三百五十六萬三千盧布、輸入爲二千一百五十三萬九千盧布、輸出方面增加一百七十九萬盧布輸入減少三百二十八萬二千盧布、其次爲法國、荷蘭、意大利、對亞細亞貿易、以向外蒙共和國之輸出一千六百八十六萬盧布、輸入六百十八萬五千盧布、占布首位、波斯、烏梁海、日本中國順次之、特外蒙及烏梁海之輸出、非常激增、頗堪注目、對美貿易輸出爲六百五十二萬一千盧布、輸入爲八百七十七萬八千盧布、前者有十萬盧布、後者有三百十三萬盧布之增加、對歐諸國貿易、頗形不振、輸出品之主要者、以石油及其製品占首位、木材、毛皮小麥其他雜粮、肥料、石炭順次之、輸入品以各種機械占首位、鐵及有色金屬並其製品、生膠皮、茶、羊毛其他次之、石油之輸出、較昨年同期、亦有如左之激減（單位噸）

年	數量	金額
三三年上半	二、五二一、九三二	金額四、九四七、〇〇〇
四年上半	二、三三六、七六〇	金額三、二二〇、〇〇〇

特金額方面、減少三百八十三萬五千盧布、其所向之主要國、爲法國、西班牙、德國、美國、瑞典比利時諸國

日、蘇、貿易據蘇聯外國貿易人民委員部發表如左（單位千盧布）

	三四年上半	三三年年間	減少
由日本	七二一	八二三	一〇二
由蘇聯	一、七九二	二、八四四	一、〇五二
合計	二、五一三	三、六六七	一、一五四

即日俄貿易、本年上半期、亦極度不振、其主要之商品、由日本輸出者、爲茶汽罐及機械類、金屬製品、船舶類及附屬品等、向日本輸入者爲石油、石棉、魚類、化學及藥劑製品等云

北滿大豆小麥在庫品
新豆新麥較去年增加

北滿十月二十日現在之大豆及小麥在庫品如左（單位噸）

	大豆新	大豆舊	小麥新	小麥舊
哈管區	三、八四二	九、九〇	一〇、六九一	二〇、〇〇〇
濱北線	八、四〇〇	一、四六五	二、〇九〇	二、一四〇
江帮	—	三三〇	八、四二〇	—
拉賓線	三、三五〇	—	一五〇	—
南部線	四、二〇四	一、八九〇	九六八	—
東部線	四、七五二	—	五八	—
西部線	一一〇	九	一、一二〇	—
壽北線	七二三	一、九八〇	二、六九三	八五〇
計	二四、三八一	三六、六九九	三六、六二五	三二、〇三〇

又新大豆與前去年同期之一九、九八〇噸比較之、增加四、四〇一噸、新小麥與去年同期之二三、〇三〇噸、比較之亦有一三、五九五噸之增加云

柞蠶絲業公會
聯合會設立之要綱

查近年來經營柞蠶業者之中有爲不正增量者日多、因而柞蠶絲品位日漸低下、對於輸出貿易上、滋堪憂慮、如不設法防止、則柞蠶絲前途實不堪設想矣、其防止對策不外聯合柞蠶絲業者、協力一致、以謀斯業諸般之改善、其防止方法、尤以在柞蠶絲輸出之際、加以有統制之連絡爲最緊要、有鑑及此、茲擬設柞蠶絲業公會聯合會、施行輸出蠶絲之檢查、藉以期絲業公會之統制連絡容易實現、擬行設立之聯合會、按照左開要綱設立之

一、目的●爲謀柞蠶絲業公會之聯絡統制及柞蠶絲業之改善發達、設立柞蠶絲業公會聯合會

二、事業●
（一）關於會員相互聯絡及統制之施設
（二）柞蠶絲之檢查
（三）關於指獎勵柞蠶絲業之施設
（四）關於柞蠶絲之販賣及輸出改善之施設
（五）關於製絲業紛爭之調停
（六）其他爲達成目的上必要之施設

三、本會之區域及事務所●在地●本會區域定爲全國事務所設於新京

四、會員之種類及資格●會員分爲普通會員及特別會員兩種普通會員、爲柞蠶絲業公會、特別會員、富有學識經驗與柞蠶絲業有密切關係者充之

五、役員●役員除會長及副會長外、設理事及監事若干名、於必要時得置顧問

商情

本埠特產

▲大豆（五日前場）（百斤鈔票價）

	開盤	收盤
裝袋	三、四八	三、五三
十一月	三、四九	三、五〇
十二月	三、四八	三、五二
一月	三、五二	三、五四
二月	三、五三	三、五九
三月	三、五八	三、六三

▲豆餅（一片鈔票價）

	開盤	收盤
現貨	一、一七五	一、一八〇
十一月	一、一八〇	一、一八〇
十二月	一、一八〇	一、一八〇
一月	一、一七五	一、一八〇
二月	—	—
三月	一、二〇〇	一、二〇〇

▲豆油（百斤鈔票價）

	開盤	收盤
現貨	—	—
十一月	—	—
十二月	—	—
一月	八、五〇	八、五〇
二月	—	—
三月	八、七〇	八、七〇

▲高粱（百斤鈔票價）

	開盤	收盤
現貨	二、五五	二、五五
十一月	二、五〇	二、五七
十二月	二、五四	二、五六
一月	二、五五	二、五七
二月	二、六二	二、六一
三月	二、九九	二、九七

▲大豆（五日後場）（百斤鈔票價）

	開盤	收盤
裝袋	三、五四	三、五八
十一月	三、五四	三、五六
十二月	三、五五	三、五五
一月	三、五七	三、六〇
二月	三、六一	三、六〇
三月	三、六四	三、六五

▲豆餅（一片鈔票價）

	開盤	收盤
現貨	—	—
十一月	一、一八〇	一、一八〇
三月	一、二一〇	一、二一〇

▲豆油（百斤鈔票價）

	開盤	收盤
現貨	—	—
十一月	—	—
十二月	—	—
一月	—	—
二月	—	—

▲高粱（百斤鈔票價）

	開盤	收盤
十一月	二、五九	二、六三
十二月	二、五七	二、六〇
一月	二、六一	二、六八
二月	二、六五	二、六五
三月	二、七〇	二、七四

本埠錢鈔

▲大連鈔票（五日前場）

現貨	一二一、〇〇	一二一、四〇
尚	一二〇、六五	一二一、〇一
成交額		八〇萬
遠期	一二一、三五	一二一、五八
尚	一二一、二五	一二一、三〇
成交額		二二五萬

	鈔兌金	鈔兌洋	金兌洋
十時	一二一、五〇	一三六、一五	一一二、〇五
十一時	一二一、四五	一三六、二四	一一二、一五
十二時	一二一、三〇	一三六、三〇	一一二、三〇

▲大連鈔票（五日後場）

現貨	一二一、二〇	一二一、二〇
尚	一二〇、九五	
成交額		三〇萬
遠期	一二一、〇五	一二一、一〇
尚	一二〇、八〇	
成交額		一七九萬

	鈔兌金	鈔兌洋	金兌洋
二時	一二一、〇八〇	一三六、二〇	一一二、三七五
三時	一二一、一〇〇	一三六、〇五	一一二、四五〇

電報滙兌

倫敦銀塊	二三辨十二分一（五日）
同期市	二三辨十八分五
紐約銀塊	五三仙〇分〇
孟買銀塊	六四盧比四分三
英美滙兌	四九七仙〇分三
日美滙兌	二九弗〇分五
中美滙兌	三三弗五〇
日英滙兌	一志二片合分一
中英滙兌	一志四片二分一
美英滙兌	四九七仙八分七
法英滙兌	七五法郎五三

▲印度棉花

限月	
現貨	二二仙三五
十一月	二二仙一二
一月	二二仙一四
三月	二二仙一二
五月	二二仙二〇
七月	二二仙九五

弗哥爾半其（仙）拉比 ▲神戶日美 一三四盧比 ／ 二〇八盧比 ／ 一八一盧比

▲神戶日英 開盤 買 一志一片三分五 賣 一志二片八分 ／ 收盤 買 二九弗六分〇 賣 二九弗八分一

▲滙豐掛牌（五日）開盤 買 一志一片十志 賣 一志二片〇分 ／ 收盤 一分一片

▲上海標金 東匯 一先令四辨十〇分三 英匯 四弗五〇 美匯

開盤	九八元一角
最高	九九元一角
最低	九八元七角
收盤	九九元四角

商品市場

▲上海滙兌、

	賣	買
滙	一一四元三七五	一一四元七五〇
英匯	一先令四辨十〇〇〇	一先令四辨十〇六二五
美匯	三三弗一八七五	三三弗二五〇

▲大阪三品（五日前場）（棉絲布一綑金票價）

限月	前場開盤	後場收盤
十一月	二〇三、九〇	二〇四、三〇
十二月	二〇二、〇〇	二〇二、七〇
一月	二〇〇、四〇	二〇一、〇〇
二月	一九九、五〇	二〇〇、一〇
三月	一九九、四〇	一九九、九〇
四月	一九八、九〇	一九九、四〇
五月	一九八、三〇	一九八、七〇

▲大阪棉花　開盤現貨 六五、五五　開盤定期 六五、三五　收盤現貨 六五、五五　收盤定期 六五、三〇

▲大阪期米（一石）

	現	中	期
開盤	二九、五〇	二九、四六	二九、七一
收盤	二九、三八	二九、四一	二九、六四

▲東京期米（一石）

	現	中	期
開盤	二九、八一	二九、八〇	二九、七〇
收盤	二九、六八	二九、六一	二九、七〇

▲仁川期米（一石）　二六、八五　二七、九九　二七、一八

▲神戶豆餅　十一月 三、四〇 三、四〇　十二月 三、四一 三、四二

▲大連股票　五品期 一九、七〇 一九、七〇

▲同短期　豆新期 — 一九、六〇

五品新期	一三三、一〇	一三五、三〇
鈔新期	一三三、〇〇	一三五、三〇
東新	一三六、〇〇	一三五、三〇
日産	一〇七、一〇	一〇五、一〇
朝新	一三〇、〇〇	—

▲大阪三品（五日後場）（棉絲布一綑金票價）

限月	前場開盤	後場收盤
十一月	二〇四、一〇	二〇四、三〇
十二月	二〇二、五〇	二〇二、三〇
一月	二〇〇、九〇	二〇〇、九〇
二月	二〇〇、四〇	二〇〇、〇〇
三月	一九九、九〇	一九九、四〇
四月	一九九、五〇	一九九、四〇
五月	一九八、七〇	一九八、六〇

▲大阪棉花　開盤現貨 六五、五〇　開盤定期 六五、三〇　收盤現貨 六五、三〇　收盤定期 六六、〇〇

▲大阪期米（一石）

	現	中	期
開盤	二九、三七	二九、四一	二九、六五
收盤	二九、四二	二九、四二	二九、六八

▲東京期米（一石）

	現	中	期
開盤	二九、六六	二九、六一	二九、七六
收盤	二九、六六	二九、六三	二九、七七

▲仁川期米（一石）

▲横濱生絲

	現	中	期
開盤	二六、七六	二六、七五	二六、九二
收盤	二六、八五	—	二六、九二

▲印度麻袋

限月	前一節	前二節
十一月	五三四〇〇	五三三〇〇
十二月	五三六〇〇	五三三〇〇
一月	五三九〇〇	五三六〇〇
二月	五四〇〇〇	五三八〇〇
三月	五四二〇〇	五四〇〇〇
四月	五四四〇〇	五四一〇〇

線紅袋 二六盧比〇分（）　監紅袋 二八盧比六分五　匯兌行 七九盧比八分五

北地行市

（五日前場）

▲奉天奉票兌金票	現貨	五、四〇〇	—
▲奉天國幣兌鈔票	現貨	一〇八、九〇	一〇八、八〇
▲奉天國幣兌金票	現貨	一二一、三五	一二一、四〇
▲奉天金票兌國幣	現貨	八九、六五	八九、八〇
	尚	八九、六五	八九、六五
▲開原國幣兌金票	現貨	一二一、四〇	一二一、四〇
▲新京國幣兌金票	現貨	一二一、三五	一二一、三〇
▲哈爾濱國幣兌金票	現貨	一二一、四五	一二一、三五
▲公主嶺金票兌國幣	現貨	一二一、三〇	一二一、二五
▲安東國幣兌金票	現物	一二一、四〇	一二一、二五
▲哈爾濱大豆（一甫特現洋價）	近期	一〇三、〇〇	—
	十一月	、五八五〇	、五八七五
	十二月	、六〇〇〇	、六〇〇〇
	一月	、六一〇〇	、六一〇〇
▲哈爾濱小麥（一甫特現洋價）	十一月	一、二九〇〇	一、三〇二五
	十二月	一、三三〇〇	一、三三〇〇
	一月	一、三五五〇	一、三六七五

（五日後場）

▲奉天奉票兌金票	現貨	五、四〇〇	—
▲奉天國幣兌鈔票	現貨	一〇八、九〇	一〇八、九〇
▲奉天國幣兌金票	現貨	一二一、三〇	一二一、一〇
▲奉天金票兌國幣	現貨	八九、六五	八九、八〇
	期	九〇、一〇	九〇、〇〇
▲新京國幣兌金票	現貨	一二一、四〇	一二一、四〇
▲哈爾濱國幣兌金票	現貨	一二一、三五	一二一、三五
▲公主嶺金票兌國幣	現貨	一二一、三五	一二一、二五
▲安東國幣兌金票	期	一二一、一〇	一二一、一〇
▲哈爾濱大豆（一甫特現洋價）	十一月	、五九七五	、六〇五〇
	十二月		、六二五〇
▲哈爾濱小麥（一甫特現洋價）	十一月	一、三〇二五	—
	一月	一、三六五〇	—

ⓦ大連汽船出帆

▲奉天丸 ●開往青島上海 十一月七日
▲青島丸 十一月十日
▲大連丸 十一月十三日
▲長平丸 ●開往天津（塘沽止） 十一月八日
▲天津丸 十一月十日
▲長平丸 十一月十二日
▲濟通丸 ●開往安東 十一月九日
▲龍平丸 ●開往龍口 十一月八日
▲山東丸 ●開往基隆高雄 十一月六日
▲山西丸 十一月十七日
▲河南丸 ●開往敦賀新潟伏木 十一月七日
▲河北丸 ●開往芝罘淸津雄基 十一月十五日
▲遼河丸 ●開往營口 十一月十二日
▲山西丸 十一月十日
▲日東丸 ●開往壷盧島 十一月九日

大連汽船株式會社

專屬貨客經理店 大連市敷島町 永和公司 電話七八六八・七二七五
阪神航路 專屬貨物經理 台灣航路荷客取扱店
澤山兄弟商會 大連敷島町 電話五二六五、四八一六

丸二商會 乘船切符發賣所 大連伊勢町 ジャパン・ツーリスト・ビューロー 大連案內所 電話五五四五番

三惠通行出帆

▲昌平丸 ●開往芝罘 十一月五日
▲照國丸 ●開往門、宇、尾、今、 十一月十三日
▲利通號 ●開往芝、威、仁、 十一月九日

日清汽船大連出帆

●開往青島上海
▲盧山丸 十一月十日
▲華山丸 十一月十六日
▲嵩山丸 十一月廿四日
▲唐山丸 十二月五日

政記輪船出帆

▲宏利號 ●開往芝罘 十一月六日
▲永利號 十一月七日
▲公利號 ●開往龍口 十一月八日
▲有利號 ●開往芝、汕、港、廣 十一月十日
▲昌利號 十一月十日

大阪商船出帆

▲特克馬丸 ●開往門司神戶（大阪） 十一月七日
▲烏斯利丸 十一月八日
▲亞米利加丸 十一月九日
▲哈爾濱丸 十一月十一日
▲扶桑丸 十一月十二日
▲西亞得爾丸 十一月十四日
▲拉爾丸 十一月十五日
▲香港丸 十一月十六日
▲貝加爾丸 十一月十七日
▲長沙丸 ●開往上海福州基隆高雄 十一月十六日
▲福建丸 十一月廿八日
▲盛京丸 十二月八日
▲白山丸 ●開往天津 十一月十一日
▲日東丸 十一月十八日
▲志摩丸 十一月廿五日
▲志摩丸 ●開往横濱 十一月八日
▲白山丸 十一月十五日
▲日東丸 十一月廿二日
▲幾內丸 ●開往紐育 十一月十八日

大阪商船株式會社大連支店 電話四一三七番

阿波共同汽船大連出帆

▲十六共同 ●開往芝罘威海衛青島 十一月六日
▲卅六共同丸 ●開往芝罘威海衛仁川 十一月十二日
▲長山丸 ●開往仁川鎭南浦 十一月十三日
▲長山丸 ●開往天津 十一月九日
▲第十八共同丸 ●開往芝罘 十一月六日

阿波國共同汽船株式會社大連支店

本報啓事

一、凡本報代派處或派報處將押欵交與分社及代派處或本報經理部員時必須取得臨時收單

二、該押欵如經本社收到時即由本社直接與以正式受領證
倘在交欵日起十日以內未接到本社發行之正式受領證時須速向本社經理部索取

三、對未經本社發與正式受領證者之押欵本社或不負其責

滿洲報本社經理部

感謝孟天成院長

鄙人久患鼠瘡苦惱異常幸經博愛醫院孟天成院長暨日冲副院長爲之劑治焫電服藥不數日竟行霍然矣感激之餘無以爲報特此鳴謝

大連市常陸町六四　楊蕙淸啓

新京大馬路 泰發合商場行將開幕

南滿自動車講習所

招募生徒

本所以獨特之教授法養成自動車運轉手設備完善學費低廉懇摯親切規則書函索即寄

〈特爲諸君半工半讀之便故於十一月十四日夜學開始限於十四日以前早報名者必有優待

地址大連市橋立町交通汽車行西邊便是　電話七五六〇番

家庭常備藥

亞蘇達姆膏

亞蘇達姆膏、係以樟腦、薄荷爲主劑、更將優喀里甫達斯、水楊酸、木精兒以斯太、阿別斯油及經敝社研究所新發見之强烈殺菌藥劑及其他數種高貴藥品配合而創製之芳香性軟膏也。本劑之特長、即爲擦後最迅速滲透於患部、以達消炎、鎭痛作用、加旺血管細胞之機能、改善血液之循環、發現强烈殺菌作用、故除有速治出血或充血之功、外其他皮膚之損傷疾患、皆奏偉効、且因毫無副作用及其他有傷身體之虞、故能安心使用。本劑不特充於藥用、且當化粧品用、亦有妙効、能使皮膚緊張光滑、發揮天然健康美。藥既偉力、且用途如此廣汎、實爲現代家庭須臾不可離之常備藥。故問世以來、即博得各界賞讚、絕非偶然也。

外傷　打傷、擦傷、鞋擠傷等一切之跌打傷、如塗擦亞蘇達姆、能防止病菌之侵入、以免傷部之化膿或擴大、且能速止疼痛、使生新肉芽與新皮而治癒。如已化膿、可速用本藥、極有偉效。

燙傷　請速擦亞蘇達姆、立刻止痛、如傷重而起腫或水疱、則請塗之稍厚、包以藥布或藥綿、再用繃帶或淨布纏繞之、必有驚人之效果。凡被湯燙時、塗藥愈早、治癒愈速。

凍傷　大小凍裂及痔瘡等、請於寢前或洗澡後塗擦亞蘇達姆。藥質便能滲透於患部、發揮獨特之藥效、能使血行順利、局部之充血及炎症消散、結果腫、癢立能治癒。如常用本藥、雖於嚴寒中、亦能保持皮膚之美。

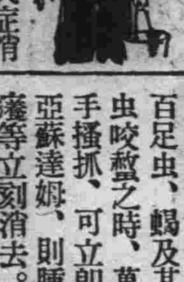

皮膚病　鵞掌風、陰囊癬、濕乾癬、癜風、白癬、乾疥等一切皮膚病萬勿以手搔癢、請繼續塗用亞蘇達姆、即可痊癒。如洗澡時、洗患處不加肥皂、則治癒更早。狐臊之人、如用本藥、朝晚二次、繼續塗用、則免放惡臭。又濕疹、痱子、汗疹及其他一切小疹類、宜塗本藥、每日二三次、即能早癒。

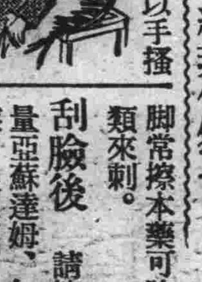

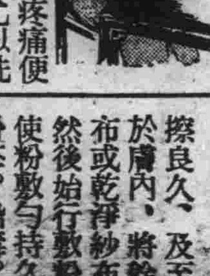

神經痛　風濕病、傻麻質斯病、關節炎、肩酸、腰痛、手脚疲乏等諸症、宜塗亞蘇達姆、摩擦良久、則患部末梢神經爲藥氣所清醒、結果新陳代謝之作用頓呈活潑、故所有疲乏與疼痛便可恍然消失。尤以洗澡後塗擦爲最適宜。蓋消炎作用較爲迅速也。

虫咬　之調理法、即被臭虫、蚤、蚊、蜂、百足虫、蝎及其他毒虫咬螫之時、萬勿以手搔抓、可立即塗布亞蘇達姆、則腫、痛、癢等立刻消去。又對於藥疹、即因受洗水藥及生漆、毒草等起疹時、請厚塗本藥於患部便有著效。又手脚常擦本藥可防蚊蠅類來刺。

刮臉後　請擦用少量亞蘇達姆、加以摩擦、良久而用乾毛巾拭去、則不特更加清爽、且防剃刀感、丹毒。對於其他眼力疲勞、爛眼、睡眼等、如擦本藥、能消散局部之充血與炎症或去睡意。

化粧粉底　於未敷粉、先擦亞蘇達姆、摩擦良久、及至藥性浸於膚內、將輸膏用藥布或乾淨紗布拭去、然後始行敷粉、則能使粉數勻持久、且防粉疹、鉛毒。故本藥係最理想之化粧粉底美容膏。

旅行運動　時、請勿忘携帶亞蘇達姆、途中筋骨疲乏或受意外之傷時可作恢復藥或救急之藥。春夏之期、外出常被日晒、膚易變色。故多方賞用亞蘇達姆以充保膚料。又在被晒後辣々作痛時、亦請用之便可治癒。

海外代理店　三井洋行。　製造元　木村製藥所